Православное обозрение

Радонеж

№ 1 (263) 2015 г.

«Радонеж» в Интернете: http://www.radonezh.ru

Подписной индекс - 32510

У НАС ЕСТЬ ЦАРЬ

Стр. 6

ГОВОРИТСЯ, ЧТО ПОСЛЕДНИЕ ДНИ СОКРАТЯТСЯ. ЕСТЬ ЛИ СЕЙЧАС ПРИЗНАКИ СОКРАЩЕНИЯ ВРЕМЕНИ?

Протоиерей Андрей Ткачев отвечает на вопросы слушателей радио «Радонеж»

— Церковь до настоящего времени ведёт отсчёт от Сотворения мира 7523 года, а сейчас существуют достоверные данные о том, что Земля существовала более трёхсот миллионов лет назад. Почему до сих пор нет нового отсчёта, если есть достоверные данные?

— Меня немножко смущают слова «достоверные данные». Ясно, что наука жонглирует миллиардами лет так, будто это ключи на пальце — миллиард туда, миллиард сюда, восемь миллиардов, пятнадцать миллиардов. Но достоверность здесь откуда? Каким образом человек, живущий на Земле шестьдесят или семьдесят лет, может достоверно знать о миллиардах лет? Не кажется ли вам, что мы просто-напросто предлагаем некую веру в непогрешимость научных данных? Спектрального анализа, радиоактивного анализа, какого-то ещё анализа... Верить в 7523 года от Сотворения мира или восемь миллиардов лет — и там и там мы верим тому, что нам сказали. В данном случае мы пользуемся библейским счётом, у меня нет основания подвергать его сомнению. Вообще, я не очень верю всему тому, что наука говорит о космосе. Наука говорит о космосе много. Но я гораздо больше верю словам о космосе тех же греков или евреев. Вот спросите любого еврея: почему вы считаете, что мир существует столько-то тысяч лет, например, а не столько-то миллиардов лет. Ради интереса спросите. Они не глупые люди, среди них есть много физиков, химиков, астрономов. Но они ведут своё летоисчисление, как и мы, упёрто считая все эти вещи тысячами, а не миллиардами. Может быть, вам что-то подскажут. У меня нет науковерия, есть большой скепсис в отношении этих миллиардов. Когда маленький человек жонглирует миллиардами, мне смешно и грустно. Поэтому, достоверности здесь не больше, чем во всём остальном. Я лобызаю цифру 7523, мне хорошо с нею. Мне нехорошо с наукой. Наука выгоняет меня из тёплого дома в холодный космос, в котором жизни нет. Жизнь есть только на нашей маленькой планете, и у нас есть все основания доверять библейскому повествованию.

— Вчера смотрела новости, показали Донецк и Луганск, бомбоубежища, подвалы, как люди живут там без света и тепла. Может людей хотя бы на праздник нам взять сюда?

— Взять человека к себе на праздник, а потом отправить обратно — это поиздеваться. Находите пункты сбора денег и вещей для населения Новороссии, и несите туда, что можете. Есть много людей, которые занимаются конкретной помощью населению Новороссии. Например, слушатели Радио «Радонеж» собирают помощь на стенде Радио «Радонеж» на выставках-ярмарках - собирают медикаменты, одежду, пищу и прочее. Находите эти пункты и приносите то, что вы можете принести из того, что там нужно. Это будет ваш посильный вклад. Хотелось бы эту беду рукой развести, но ничего вы не разведёте, и эта беда - надолго. Подключайтесь к волонтёрским инициативам людей, аккумулирующим денежные и вещевые средства для помощи нуждающимся людям. Это будет хорошее достойное участие в помощи нуждающимся. Этого достаточно на данный момент.

— Тема о святом праведном Иоанне Кронштадтском у меня пересекается с темой о Григории Распутине. В том плане, что человеку всегда трудно выбрать средний путь. Не могли бы вы сказать ваше мнение о Григории Распутине?

— По мне - так не пересекается. Григорий Распутин стоит себе особняком, в этой всей истории. Пересекается, знаете, с кем? С попом Гапоном. Кронштадтский пастырь пересекается с попом Гапоном. Поп Гапон был вторым по популярности священником в Российской империи. Такой народный батюшка, которого любили слушать рабочие, который зажигал своими речами простую аудиторию. Но он плохо кончил. Влез в политику, связался с эсерами, потом с кем-то ещё. В общем, его повесили, беднягу. Он сложил с себя сан; всё очень печально. Но вот он, как раз, и есть антитеза отцу Иоанну Кронштадтскому. Кронштадтский черпал силы из Литургии, а тот черпал силы для своих «зажигалок» с площади. А что касается Григория Распутина, то у меня нет особого пиетета перед его личностью. Вообще, всё связанное с ним, кажется мне странным,

Продолжение на стр. 16

Роман ИЛЮЩЕНКО Стр. 3

ПОДВИГ ДЛИНОЮ В ЖИЗНЬ

...Получив в январе 2003-го, в ходе жестокого боя в чеченских горах несколько тяжелых ранений, командир группы вэвэшного спецназа продолжал руководить своим подразделением. Это позволило нанести серьезные потери застигнутым врасплох бандитам...

Светлана КОППЕЛ-КОВТУН

ГУЛКОЕ ЭХО 11 СЕНТЯБРЯ: НЬЮ-ЙОРК, ПАРИЖ, ДОНБАСС

...то, что движется из Америки на Ближний Восток и на север Африки, есть попытка разрушения исламской цивилизации, равно как и происходящее на Украине является разрушением православно-славянской цивилизации

Стр. 4-5

Сергей ХУДИЕВ Стр. 7

МАЯТНИК БЕЗУМИЯ

...И вопрос, который сегодня ставят взволнованные агитаторы, «так ты за свободу слова или ты за террористов», просто ложен. Стороны подлинного конфликта распределяются по другому — Вы либо раскачиваете маятник безумия, либо нет.

КРЫМ ГЛАЗАМИ КРЫМЧАНИНА

Стр. 8-9

На Радио «Радонеж»: директор радиостанции «Радонеж» Евгений Никифоров и директор православного издательства «Родное слово» из г.Симферополя Владимир Шпатаков.

Наталья ИРТЕНИНА Стр. 12-13

ПАТРИАРХ ТИХОН: ОДНОСТОРОННИЙ РАЗГОВОР С ВЛАСТЬЮ

И ныне Русская Церковь следует завету святителя: ее деятельность «должна быть направлена не в сторону политиканства, совершенно чуждого Церкви Божией, а на укрепление веры православной...»

Священник Олег БУЛЫЧЕВ

ГРОЗНОЕ ЗНАМЕНИЕ ВРЕМЕНИ

..пока явления, подобные пресловутому «гражданскому браку», устраивают наше общество, они становятся грозным знамением времени, способным лишить наше Отечество защиты Божией. Чистота душевная нашему народу необходима, как соль, спасающая запасы от гниения. Важно помнить всегда апостольский призыв: «Избегайте блуда...тела ваши суть храм живущего в вас Святого Духа, Которого имеете вы от Бога, и вы не свои. Ибо вы куплены дорогою ценою» (1 Кор., 6,18-20).

Стр.14-15

«Вера от слышания...»

СЛУШАЙТЕ
РАДИО РАДОНЕЖ

В Москве FM 72,92 мГц
В машинах AM 612 кГц
с 19.00 до 24.00
В интернете on-line вещание
www.radonezh.ru
В радиопакете
«Триколор»

НОВОСТИ

ВСЕМИРНЫЙ РУССКИЙ НАРОДНЫЙ СОБОР: ОСКОРБЛЕНИЕ ЧУВСТВ ВЕРУЮЩИХ ДОЛЖНО ПРЕСЕКАТЬСЯ

МОСКВА. Правозащитный центр Всемирного русского народного собора (ВРНС) призвал наложить мораторий на публикацию карикатур, оскорбляющих религиозные чувства верующих и оскверняющих почитаемые ими символы. В заявлении Центра говорится, сообщает «Интерфакс-Религия»:

Правозащитный центр Всемирного Русского Народного Собора скорбит о жертвах терактов во Франции. Мы солидарны с борьбой против террора в этой стране и во всем мире.

Одновременно нашу тревогу вызывает неадекватная реакция достаточно влиятельных сил как в Европе, так и на Ближнем Востоке, подталкивающая к эскалации противостояния. К нашему глубокому сожалению, стороны конфликта проявляют угрожающую неспособность к диалогу, роковое нежелание понять и услышать друг друга. И это чревато драматическими последствиями для всего мира.

Трагедия в редакции «Шарли Эбдо» служит типичной иллюстрацией того, что Сэмюел Хантингтон назвал «столкновением цивилизаций». Как бы ни был ужасен расстрел сотрудников редакции в Париже, он не ужаснее бомбардировок Ливии, вторжения в Ирак, сожжения инакомыслящих в Одессе, гуманитарных катастроф в Сирии и на Донбассе.

Нет никаких оснований считать убийство людей в Париже более страшным деянием, чем убийство людей в Алеппо, Луганске или Триполи. Гибель французского карикатуриста - такая же трагедия, как гибель иракского бедуина, донецкого шахтёра или грозненского полицейского. Смерть каждого человека в равной мере достойна сострадания. Те, кто принесли эту смерть, в равной степени достойны осуждения. Только встав на платформу уважения к каждой человеческой личности, независимо от страны проживания, национальности, профессии, культурной традиции, образовательного уровня, религиозных и политических взглядов, мы можем рассчитывать на разрешение глобальных конфликтов.

Правозащитный центр ВРНС считает диалог единственным приемлемым методом разрешения противоречий. Обязательным условием такого диалога является взаимное признание достоинства сторон, обоюдное уважение.

Бесспорно, убийства мировоззренческих противников не имеют никакого оправдания. Центр считает справедливым и необходимым применение силы для борьбы с террористами, при освобождении заложников и захвате преступников. Однако заслуживает осуждения такой метод «борьбы с терроризмом», как глумление над чувствами верующих.

Призывы «перепечатывать карикатуры как ответ на вылазку террористов» безответственны и несправедливы. Это удар не по горстке злоумышленников, а по миллионам ни в чём не повинных мусульман, демонстрация неуважения к целой цивилизации. Точно такой же несправедливый и вызывающий характер носила развязанная в своё время кампания осквернения православных храмов под видом «солидарности с группой Pussy Riot». Кощунство и глумление над совестью верующих нельзя оправдывать никакой свободой слова. Такое превознесение принципа свободы опасно, поскольку в тех системах ценностей, где вера ценится выше жизни, «свобода» покушения на человеческую жизнь может выглядеть даже менее жестоким преступлением, нежели «свобода» покушения на религиозные чувства. Потому обязательным условием диалога культур должна стать готовность ограничить свободу любых покушений на базовые ценности друг друга - будь то человек или священные символы.

Мы призываем журналистов всего мира наложить мораторий на публикацию карикатур, затрагивающих религиозные чувства мусульман, христиан и последователей иных вероисповеданий. Напоминаем о том, что в России публичное оскорбление чувств верующих и осквернение предметов религиозного почитания, знаков и эмблем мировоззренческой символики - является незаконным и должно пресекаться. Мы также призываем мусульманскую умму приложить усилия для разоружения террористов и для защиты своих убеждений и символов исключительно правовым путём, в частности - через судебную и законодательную систему.

ПОХОРОННОЕ БЮРО № 1
8 (495) 222-98-59
Круглосуточно
православный сотрудник
Цены на 30-40% ниже,
чем у выездных агентов и в конторах
при моргах. Тел.: 8-915-103-31-14
www.pohoronnoe-buro.ru

РЕДАКЦИОННЫЙ КОММЕНТАРИЙ

О ЦИВИЛИЗАЦИОННОМ ВЫБОРЕ РУССКИХ

В Москве открываются XXIII Международные Рождественские образовательные чтения. В 2015 году по благословению Святейшего Патриарха Московского и всея Руси Кирилла будет широко отмечаться 1000-летие преставления равноапостольного великого князя Владимира, Крестителя Руси. Поэтому тема Чтений в этом году – «Князь Владимир. Цивилизационный выбор Руси».

Вообще говоря, тема цивилизационного выбора сегодня стоит весьма остро вне зависимости от календарных совпадений – мы уже год наблюдаем титанические усилия Запада изменить хотя бы на Украине сделанный Русью тысячу лет назад выбор. Изменить его по крайней мере для части русского народа, оказавшегося трудами нескольких поколений политиков народом разделенным. Усилия поистине титанические, поскольку ради разрешения неразрешимой задачи не считаются ни с чем – ни с многотысячными человеческими жертвами, ни с базовыми экономическими законами, в соответствии с которыми хозяйство Европы терпит потери и будет терпеть еще большие. Конфликт, судя по всему, будет поддерживаться не только до последнего украинца – может и многих предприятий европейцы могут не досчитаться по итогам.

Хотя может быть и до этого не успеет дойти – недавно запущена была операция «яшарли», тоже с неплохими перспективами в направлении устроения общеевропейского взрыва.

Сначала в Париже неизвестными были расстреляны 12 сотрудников французского еженедельника «Шарли эбдо», печатавшего похабные картинки, в основном антирелигиозного содержания, в том числе изображавшие и Мухаммеда, а потом, в ходе преследования преступников были захвачены и погибли во время штурма посетители кошерного универсама. Террористы старались как могли – оставляли документы в машине, кричали прохожим, что они «Алькайеда», и даже нашлись поначалу очевидцы, утверждавшие, что негодяи изъяснялись по-русски. Потом «очевидцы» куда-то пропали, может быть, справедливо рассудив, что такие ценные свидетели спецслужбам нужны только поначалу, чтоб показания зафиксировать, а потом – уже не так чтобы очень нужны. Может, кто и вспомнил вовремя, что после теракта в Бостоне одного свидетеля прямо на допросе «исполнили». В порядке самообороны от ненужных показаний, видимо. Или, может, окончательный план теракта был, наконец, доработан и от русского следа с сожалением, но отказались. Типа, не время еще …

Кстати, основатель французской правой партии «Национальный фронт» Жан-Мари Ле Пен, в интервью отметил, что паспорт одного из террористов, найденный в машине, на которой преступники скрылись с места происшествия, напоминает еще вот о чем. Ле Пен сравнил это с тем, как паспорт одного из экстремистов, захвативших самолет 11 сентября 2001 года, после которого была произведена террористическая атака на башни Всемирного торгового центра в Нью-Йорке, был найден лежащим на земле.

На фоне всего этого зловещего цирка почти уже незамеченной прошла внезапная депрессия у руководителя расследования, закончившаяся … правильно – самоубийством. И тут грянула кампания «яшарли». Миллионная демонстрация под лозунгами «Je suis Charlie» в Париже, коллективный фотосет политиков с тем же лозунгом, но отдельно и на отдельной улице – своего рода «Je suis VIP-Charlie» и пр. Пр. обнаружились и у нас, естественно. Сначала видный оператор швейной машинки призвал всех печатать шарлийские антимусульманские картинки и нашлись, конечно же, последователи – стали печатать и делать селфи – но почему-то картинки оказались антихристианские. Ну так, на всякий случай. Типа, так спокойнее. Потом пошли персональные заявления, но и странные же иногда до смешного – видный миссионер назвался «яшарли» и призвал видных церковных функционеров сделать то же самое, а через день заявил, что сам-то он не «яшарли» больше, потому как гадость это ваше «шарли». Но все же он оставляет за собой право опять потом быть «яшарли». Что-то вроде «здесь играйте, здесь не играйте, а здесь мы рыбу заворачивали…».

Потом как-то синхронно попытались осквернить московскую мечеть и британский премьер Дэвид Кэмерон счел уместным поучить хорошим манерам понтифика, не вовремя призвавшего воздерживаться от оскорбления религиозных чувств ближнего. На стене мечети начертали, среди прочего, крест и рядом мужской детородный орган. А премьер указал папе римскому, что в свободном обществе существует право оскорблять религиозные чувства других. Ну, просто вот есть такое право, что ж тут поделаешь. Понятно, что безвестные рисовальщики вполне единомысленны с британским премьером. И понятно также, что они не христиане и вообще люди неверующие ни во что, кроме новых европейских ценностей.

Европа, при все более мудром руководстве «вашингтонского обкома», вообще являет много нового сегодня. Например, 27 января в Польше на 70-ю годовщину освобождения Освенцима соберутся многие мировые лидеры. Президент РФ, не получивший от Польши приглашения, во встрече не участвовать не будет. «Это непостижимо, не пригласить на памятное мероприятие в Освенциме представителя страны, армия которой принесла свободу тем, кто выжил в этой фабрике смерти. Это подлейший пересмотр истории», — говорится в заявлении, которое сделала по этому поводу группа немецких политиков. Видимо, подлость тоже вошла в число новых ценностей. Понятно, что поляки, чью политику под американским руководством, их собственный министр иностранных дел характеризовал вполне непечатно, здесь впереди, так сказать, «на лихом коне». Но и махинаторы, дорвавшиеся до рычагов управления в Киеве, тоже стараются не отставать – министерство образования и науки Украины на днях разослало рекомендации учебным учреждениям страны с требованием радикально пересмотреть трактовку событий Великой Отечественной войны. Послевоенный период теперь объявят «советской оккупацией», Великая Отечественная война станет Второй мировой, а профашистскую националистическую организацию ОУН—УПА, известную своими зверствами, сделают борцом с нацизмом. Это нисколько не удивительно – к этому все шло. Еще в ноябре прошлого года в ООН большинством голосов была принята внесенная Россией резолюция о борьбе с героизацией нацизма. «За» проголосовали 115 из 193 государств-членов ООН, воздержались 55 стран, в том числе члены Евросоюза. Три государства проголосовали против - США, Украина и Канада. Украинский представитель, объясняя решение проголосовать против резолюции, заявил, что «до тех пор, пока сталинизм и неосталинизм не будут осуждаться в равной степени, как и нацизм, неонацизм и другие формы нетерпимости, Украина не сможет поддержать этот документ». Ну, в переводе на человеческий язык – пока не будут осуждены сломавшие хребет нацизму, укроруина будет прославлять нацистских бандитов как героев. Что же, вероятно, кончится тем, что бандиты будут осуждены как бандиты, а вашему неонацизму будет окончательно сломан хребет.

Глава синодального Отдела по взаимоотношениям Церкви и общества протоиерей Всеволод Чаплин, недавно, выступая на круглом столе в Госдуме, отметил, что на Западе царит идеологический тоталитаризм, от которого Россия спаслась в войне с фашистами. «Советские воины, воины атеистического государства сохранили свободу истинной христианской цивилизации. Что было бы с Россией, если бы победил Гитлер? Мы лишились бы своей самостоятельной роли в истории», – сказал отец Всеволод. «Россия никогда больше не была бы свободной, если бы победил Гитлер или взяли верх любые другие адепты глобализаторского западного проекта. Гитлер был одним из типичных представителей западного проекта, который, помимо прочего, всегда стремился подавить, подчинить, разделить Россию, лишить ее свободы», – сказал он.

Сегодня это происходит вновь. Уповаем, что молитвами святого Крестителя Руси, у представителей западного проекта опять ничего не получится, а цивилизационный выбор, который русские сделали тысячу лет назад, останется нашим выбором навсегда.

В СЕВАСТОПОЛЕ ЗА ОДИН ДЕНЬ ВЫСТРОЯТ ХРАМ

На территории историко-археологического заповедника Херсонес Таврический (г. Севастополь) за один день построят обыденный храм Святого Равноапостольного князя Владимира, сообщает новостной портал ФорПост.

Возведение храма начнется в Крещенский сочельник, 18 января. Его планируют завершить перед вечерней службой. По окончании строительства все участники и паломники смогут принять участие в крещенском купании. Также состоится церемония передачи в храм икон из городов России.

По информации пресс-службы Правительства Севастополя, мероприятие посетят народная артистка РФ, кинорежиссер Светлана Дружинина, а также член французского общества «Святого князя Владимира», представитель княжеского рода Дмитрий Шаховской (Париж). Акцию благословил митрополит Симферопольский и Крымский Лазарь, а также поддержал губернатор Севастополя Сергей Меняйло.

Мероприятие пройдет в рамках проекта «Креститель». Помимо строительства храма, на 18-19 января запланированы выступления музыкантов из Севастополя, Москвы и Санкт-Петербурга, интернет-мосты, выпуск цикла телепередач и запуск производства полнометражного художественного фильма о князе Владимире.

Обыденный храм — построенный за один день. Обычно его возводили от рассвета до заката. Такие храмы сооружали в связи с обетами по избавлению села, города или страны от какого-либо бедствия. Также их строили в память важного события или там, где позднее планировалось возвести большой каменный храм.

Традицию заложил князь Владимир, который дал обет выстроить храм, если ему удастся благополучно вернуться домой после сражения с печенегами. Победа была одержана, и Владимир выстроил в Киеве церковь. Считается, что это была Десятинная церковь (X век). Позднее строить храмы за один день стало принято «всем селом».

Этот обычай был утрачен после революции. Возрождать его начали в конце XX века. Так, в 2011 году православные меценаты провели акцию по единовременному строительству обыденных храмов в семи городах России.

КТО КОНТРОЛИРУЕТ ИНФОРМАЦИЮ О ЖИЗНИ ЛЮДЕЙ

К сожалению, вновь обостряется ситуация, связанная с опасностью тотального электронного контроля. Несмотря на заверения чиновников, выдача универсальных электронных карт идет в порядке, при котором достаточно сложно узнать, что существует возможность отказа от универсальной электронной карты, а сам по себе отказ связан с определенными сложностями. Остановлюсь на этом чуть подробнее.

В свое время были получены заверения в том, что в ближайшее время УЭК будет выдаваться сугубо добровольно. В принципе так и происходит. Более того, было сказано, что пока массовая раздача карт будет вестись только в порядке эксперимента в четырех регионах. Но возникают проблемы - в частности, в Крыму, где люди не привыкли к спорам вокруг введения такого рода карт. Узнать о возможности отказа от карты достаточно сложно. Более того, чтобы отказаться от карты, нужно подписать заявление, которое предполагает согласие на обработку персональных данных. В некоторых случаях идет речь об указании СНИЛС. Некоторые люди отказываются подписывать заявления и давать согласие на обработку персональных данных, у других по принципиальным соображениям отсутствуют СНИЛС и ИНН. Поэтому мы будем ставить перед государством вопрос, чтобы форма заявления об отказе от карты была изменена - по крайней мере, для тех, кто не имеет СНИЛС и ИНН и не желает давать согласие на обработку персональных данных.

Впрочем, всё это только частные вопросы. Есть и более серьезные опасения, связанные с проблемой электронного контроля. Сейчас мировая финансово-экономическая система переживает серьезный кризис. По сравнению с ним кризис, который мы переживаем и уже в значительной степени пережили в России - явление другого порядка. Мы многое пережили за XX век и за последние два-три десятилетия. Даже временное падение рубля в два раза нас не так уж удивило, а вот любые колебания курса доллара могут стать вызовом для западной политической системы, могут просто ее обрушить. Конечно, те, кто контролирует мировую финансовую систему, оторванную от реальных ценностей, от труда и его плодов, и поэтому очень уязвимую - люди неглупые. Они просчитывают разные сценарии, которые помогли бы им пережить крах западной финансовой экономики. Один из сценариев – большая война, и не случайно сейчас многие стараются, чтобы на всем Евразийском континенте - в Центральной Азии, в Центральной и Юго-Восточной Европе, на Северном Кавказе, на ближневосточной части континента возникали ситуации управляемого хаоса, которые можно бы назвать новой мировой войной. Под нее можно будет списать любую экономическую чрезвычайщину, вплоть до отказа от доллара, обнуления всех долгов, введения тотального контроля над теми иными мировыми экономическими центрами, финансовыми операциями. Второй сценарий – это попытка утвердить жесткую диктатуру западных экономических и политических элит, в том числе средствами электронного контроля. В этих целях некоторые наши экономические и политические деятели, конечно, при руководящих указаниях с Запада, стараются, чтобы страна создала совместимую с западной систему хранения и обработки информации. И поэтому сегодня крайне важен вопрос, нужна ли нам совместимость наших информационных и экономических процессов с теми, что происходят на Западе. Конечно, определенное международное сотрудничество в современном мире нужно и неизбежно. Но любая уважающая себя страна стремится к тому, чтобы информационные и финансовые потоки, которые задают систему власти в стране, были подконтрольны силам внутри страны, и больше никому.

Между прочим, в свое время люди, занимающие ключевые посты в государственных структурах, мне говорили, что Россия ставит перед собой задачу обеспечения информационной независимости - как на уровне технологий и программ, так и на уровне «железа». Эта цель очень правильная. Я надеюсь, что она будет не только поставлена, но и достигнута. Сейчас развертывается глобальное противостояние вокруг вопроса о том, кто контролирует информацию о жизни людей, об экономических процессах. И нам нужно осознать, что попытки организации такого контроля на основе международной прозрачности всех процессов - это прямая угроза нашей свободе, нашей способности к самостоятельному историческому, нравственному, общественному выбору.

Протоиерей Всеволод ЧАПЛИН

ПОДВИГ ДЛИНОЮ В ЖИЗНЬ

Старшее поколение наверняка помнит замечательную книгу Б. Полевого «Повесть о настоящем человеке». Она рассказывает о военном лётчике Алексее Маресьеве, потерявшем в результате воздушного боя обе ноги, но оставшемся в строю и продолжавшем летать. Доведя счёт сбитых им машин до 11, удостоенный высшего звания страны – Героя Советского Союза, Алексей Маресьев долгое время являлся живым примером подлинного героизма для сотен мальчишек и юношей! Возможно, одним из них и был Игорь Задорожный – будущий Герой России.

...Получив в январе 2003-го, в ходе жестокого боя в чеченских горах несколько тяжелых ранений, командир группы вэвэшного спецназа продолжал руководить своим подразделением. Это позволило нанести серьёзные потери застигнутым врасплох бандитам, среди которых было немало приближенных А.Масхадова.

Грамотные действия подчинённых, оказавших первую медицинскую помощь, и профессионализм врачей спасли Игорю жизнь, но ноги и правую руку пришлось ампутировать. Так в жизни офицера начался новый этап, который можно назвать продолжением подвига. Быть обузой обществу и семье, калекой-самоваром он не собирался! Проявив удивительное мужество, упорство, настойчивость, молодой офицер доказал, что настоящие Герои не ломаются ни при каких обстоятельствах. Ещё в госпитале он учится писать левой рукой, был уверен – пригодится!

Майор Задорожный обращается с рапортом на имя главнокомандующего ВВ. Он просит разрешения продолжать службу, чтобы передавать молодому пополнению свой боевой опыт. Оставшись в строю, Игорь вместе с супругой Леной (вдвоём веселей!) заканчивает учебу на компьютерных курсах, чтоб справляться с ворохом служебных бумаг. Считая себя действующим офицером, он продолжает, как и до ранения посещать тренажёрный зал, бассейн, сам водит машину. В 2007 у него рождается сын.

После увольнения из Внутренних войск майор запаса Задорожный возглавляет службу безопасности одной из коммерческих организаций, продолжает «дружить» со спортом и даже удачно выступает в Международном легкоатлетическом пробеге спортсменов-инвалидов в Нью-Йорке. А ещё, верный себе, активно включается в общественную жизнь, разрабатывает новые методики восстановления инвалидов, помогает детям-сиротам, участвует в жизни церковного прихода.

Я познакомился с Игорем несколько лет назад на одном из благотворительных мероприятий. Тогда на встречу с детишками одного из московских приютов, в храм Всех Святых в Красном Селе пришли известные люди – Герои Советского Союза и России: ветераны Великой Отечественной войны, космонавты, «афганцы» и «чеченцы». Пришли по его просьбе провести урок мужества, чтоб в стране не переводились Герои!

А совсем недавно я увидел Игоря по телевизору. В лихо заломленном краповом берете – символе доблести спецназа МВД, без опоры на костыли, будто помолодевший, он выступал перед военнослужащими разведбата, недавно сформированного в составе Симферопольской бригады Внутренних войск МВД России. Символично, что батальону присвоено имя «Русь», которое носил расформированный несколько лет назад отряд спецназа, где служил Игорь!

Всё возвращается на круги своя. Вместе с «Русью» обязательно воскреснет и Русь-Россия. Её Герой - майор Игорь Задорожный в этом не сомневается.

Роман ИЛЮЩЕНКО
Фото из архива автора

НОВОСТИ

ПРОТОИЕРЕЙ ДМИТРИЙ СМИРНОВ: ЦЕРКОВНЫЕ ТАИНСТВА СОВЕРШАЮТСЯ НАД ЛЮДЬМИ С ЛЮБЫМИ ИМЕНАМИ

МОСКВА. В эфире Радио «Радонеж» протоиерей Дмитрий Смирнов разъяснил возможность совершения таинств над людьми не носящих имена православных святых.

Прот. Дмитрий Смирнов: Этот вопрос очень актуален, мы его касались на епархиальном собрании и Святейший Патриарх Кирилл дал на него исчерпывающий ответ. Но по понятной причине, миряне не присутствовали в массе своей на этом собрании, поэтому я решил этот вопрос прочитать: «Мою маму звали Лилия, после смерти батюшка отказался ее отпевать, т.к. в православии нет такого имени». Очень обычная история, православие здесь вообще не при чем.

Если батюшка сказал, что в православии нет такого имени, то он глубоко заблуждается. Есть русский обычай, очень хороший и мы его очень храним, в частности, жену моего дяди тоже звали Лилией, но когда у нас крестят людей, которые носят имена, которых нет в святцах, им в крещении дают имя созвучное: Рустам – Рустик, Лилия – Лия и т.д. И никаких не возникает вопросов у таких бедных необразованных батюшек.

Но бывают очень православные люди в очень православных храмах очень православных стран, например, в Сербии мы можем встретить имя Драгомир или имя Тара, а что такое Тара? Тара – это такая река в Черногории, и детей называют таким именем – и страна православная, и люди православные.

Просто сербы, как правило, не называют людей в честь святых, дают совершенно разные имена и остаются православными. Чем наш обычай хорош? И это Святейший Патриарх подчеркнул, что человек, который носит имя, например, Сергий, то он имеет небесного покровителя в преподобном Сергии. У нас есть такое понятие как именины.

Но, если мы обратимся к именам грузинским, допустим, там есть масса имен, которые никак не сочетаются с именами святых. И из-за этого отказывать в отпевании (причастии, крещении, бракосочетании)?! Ни один священник права такого не имеет!

Отец и мать могут назвать свое чадо вообще любым именем, каким только пожелают. Если этого имени нет в наших святцах, то, к сожалению, у этого человека не будет именин и только. Всякое имя можно вообще менять 365 дней в году, для этого читается определенная молитва из требника и потом человек причащается с новым именем, вообще никаких проблем. Т.е. это не является причиной для отказа в отпевании (причастии, крещении, бракосочетании и пр.).

Поэтому в таких случаях, когда священник отказывается отпевать православного человека или причащать его, это сообщается благочинному, он – епископу, и это быстро устраняется, потому что не все батюшки грамотные. А наши епископы все с высшим образованием и даже многие закончили аспирантуру. Собственно для этого и существует епископ. Поэтому, как говорят, у нас в армии: «Не можешь – научим, не хочешь – заставим», и это будет правильно.

о.Александр Березовский: Сейчас все-таки будет выпущен расширенный месяцеслов с такими именами, у нас употребимыми, которые восходят к древним святым еще неразделенной Церкви и, может быть, Поместной Церкви.

о.Д.: Да, там будет расширенный список имен, но все равно мы там не найдем имя Тара или Драган, что значит просто «дорогой», но это очень распространенное имя в Сербии, или Милош, или Весна, или Снежана – вполне славянское имя, но нет такой святой с именем Снежана, можно при крещении дать ей имя Светлана и у нее будет два имени. Этот вопрос даже не надо задавать, не то, что решать, это вообще не проблема никакая. Можно назвать и «Табуреткой» и так крестить и это будет вполне полномочное крещение.

о.А.: Во многих монастырях записки с такими именами просто не принимают...

о.Д.: Но это дикость, невежество, особенно обидно, когда ссылаются на православие. При чем тут православие? Помимо русского православия есть еще православие греческое, сербское, болгарское, румынское, грузинское, американское – там вполне американские имена, и кто вообще может против этого что-то возразить или когда-нибудь возражал. Только в некоторых наших монастырях, где темнота просвещает. Правда, Святейший Патриарх об этом беспокоится -надо давать элементарное образование даже в монастырях, чтобы хотя бы из дикости выйти, потому что это полная дикость, не соответствующая никакому учению. Взять хотя бы апостола Петра, когда его Господь нарек «Петрос» – тогда этого имени не было вообще ни в каких святцах, да и святцев не было. Также и Павел из Савла стал. Ой, как тяжело, когда темень процветает и из-за этого огорчает людей.

Радио «Радонеж»

НОВОСТИ

ЕВГЕНИЙ НИКИФОРОВ: ШАРЛИ ЭБДО - РАСПЛАТА ЗА ЛИБЕРАЛЬНОЕ НАСИЛИЕ

МОСКВА. Директор Радио «Радонеж» Евгений Никифоров высказал свою точку зрения на парижскую трагедию: «Шарли Эбдо - это расплата французского общества не только за карикатуры, но и за осквернение киевскими Femen Собора парижской Богоматери и за отказ услышать миллионы французов, протестующих против разрушения семьи и за все остальное либеральное насилие.

Насилие порождает насилие. Террор начинается там, когда тебя в упор не слышат, когда есть чувство отчаяния, что сделать ничего нельзя. Когда твоих детей принуждают изучать мерзости, а ты никак не можешь их защитить и сам под урозой. Когда перед здравым смыслом закрывают дверь, а тебя называют мракобесом (по Керри) или троглодотом (по Байдену). Когда ты полностью беззащитен перед насильниками и похабниками, а государство глумится над твоими правами, так как права есть только у голубого человека.

Беда еще впереди. Вы думаете, что трагедия заставит Европу очнуться? Политики наконец-то защитят традиционные ценности? Да ни в коей мере! Они сейчас полностью откроют шлюзы для арабских иммигрантов, чтобы размыть остатки белого христианского населения и еще гаже будут провоцировать исламскую агрессивность, чтобы те поубивали последних. Одни будут кричать - Свободу похабству! Другие в ответ - Смерть христианам!

На французской земле сцепились в кровавой схватке радикалы двух религиозно-этнических общин: еврейской и арабо-мусульманской. Взаимная их ненависть зашкалила так, что себя контролировать они уже не смогли. Одни дали волю своему острому языку, другие острому ножу. «Мировое сообщество» использует эту трагедию в своих целях, трактуя как конфликт «свободы с мракобесием». Причем оставляя указывать, кто мракобес, за собой.

Не оставляет чувство, что история с Шарли Эбдо - провокация мутная и масштабная подобная нью-йоркской катастрофе. Раздуваемый пафос события, шествия президентов и премьеров, более чем странная операция по уничтожению террористов, более чем странное самоубийство следователя по делу, не успевшего дописать отчет, вранье про заложников - все это заставляет заподозрить какие-то особые цели «мировой закулисы», о которых мы скоро узнаем».

Радонеж

ГУЛКОЕ ЭХО 11 СЕНТЯБРЯ: НЬЮ-ЙОРК, ПАРИЖ, ДОНБАСС

Хитросплетения времени и Charlie Hebdo

Трагичное в сплетении с символичным (а порой и комичным) характерная черта нашего времени. Событие, случившееся в Париже 7 января, нагружено символами до отказа. Хитросплетения мультикультурных смыслов, в которых можно запутаться, сбивают с толку, уводят в глухие дебри хитроумных версий — рай для конспирологов и ад для людей с гиперактивным воображением. Череда терактов, начавшихся с нападения на редакцию скандально известного сатирического журнала Charlie Hebdo, где были убиты 12 человек и ранены 11, взбудоражила Европу. За три дня погибли 17 человек, в том числе 3 полицейских.

В штаб-квартире ЮНЕСКО выразили солидарность с Францией. В коммюнике организации говорится: «По примеру властей Франции все сотрудники ЮНЕСКО почтили память журналистов минутой молчания. Будучи организацией в составе ООН, действующей в защиту свободы слова, ЮНЕСКО присоединяется к национальному трауру во Франции. Все СМИ также могут присоединиться». Таким образом, общественному мнению предложена трактовка события, и задано направление: теракт был покушением на свободу слова, покушением на европейские ценности (от которых, по большому счёту, ничего не осталось — разве только право глумиться над святынями). Более того, теракт назван покушением варваров на цивилизацию.

По Франции прокатилась волна митингов против терроризма. 7 января желающие выказать протест собрались на центральных площадях Тулузы, Нанта, на площади Республики в Париже. Они зажгли поминальные свечи и держали плакаты с надписью «Je Suis Charlie» («Я Шарли»). 10 января демонстрации прошли в Тулузе, Нанте, Марселе, Бордо, Ренне, Лионе, Монпелье, Клермон-Ферране, Гренобле и других городах. В акциях приняло участие около 700 тысяч человек.

11 января в столице Франции состоялся самый важный митинг в память о жертвах терактов и против террористической угрозы — Республиканский марш единства. В нем приняли участие представители различных французских политических сил (кстати, Марин Ле Пен с её партией «Национальный фронт» не пригласили), а также высокопоставленные чиновники из Италии, Испании, Германии, Великобритании, России и других стран. Приехал также Порошенко, заливший кровью Юго-Восток Украины.

На фоне войны в Новороссии, где с благословения США и ЕС погибли и продолжают гибнуть тысячи невинных людей, смерть 17 человек воспринимается не так остро. Тем более, что вокруг темы уже накручено много политических спекуляций. Трудно не заметить и нагнетание психоза, аналогичное тому, что происходило в США после 11 сентября 2001 года.

Премьер-министр Италии Матео Ренци, выступая 9 января в программе «Восемь с половиной» на телеканале La7, призвал сплотиться перед лицом терроризма: «В ЕС есть единая валюта, но у нас должна быть и единая разведывательная служба, единая дипломатия. Перед лицом терроризма Италия и ЕС должны быть едины. <...> Удар по Парижу — это удар по сердцу Европы», — сообщило агентство Askanews. Премьер заметил, что в Италии повышен уровень террористической угрозы.

Британская разведывательная спецслужба предупредила германских коллег о возможных террористических атаках, в том числе и на воздушном транспорте. А немецкое издание сообщило, что следующим городом в террористическом списке может стать Рим. Накануне итальянская пресса сообщила, что в интернете появились угрозы такого рода.

В Гамбурге произошёл инцидент, аналогичный французскому, только обошлось без жертв — был совершен поджог редакции газеты Hamburger Morgenpost. Злоумышленники подожгли здание с заднего двора, бросив в него бутылки с зажигательной смесью, при этом сгорели некоторые архивные документы. После теракта в Charlie Hebdo газета Hamburger Morgenpost перепечатала некоторые карикатуры на пророка Мухаммеда. Однако нельзя утверждать, что эти два события связаны между собой.

По одному сценарию

Некоторые аналитики заговорили о схожести внутренней логики сценариев теракта в Париже и знакового теракта в Нью-Йорке, случившегося 13 лет назад, 11 сентября 2001 года. Тогда 4 пассажирских самолёта были захвачены террористами, 2 самолёта один за другим врезались в башни-небоскребы Всемирного торгового центра, которые обрушились в считанные секунды. 110 этажей превратились в пыль. Официальная цифра погибших — 2843 человека. «Колоссальные разрушения, и посреди всех этих разрушений стояла совершенно целенькая машина, в которой совершенно целенькие лежали Коран и паспорта угонщиков, — замечает историк и публицист Андрей Фурсов. — Как говорил в таких случаях главный герой фильма „Берегись автомобиля“: „Пиво только что привезли, а воблу только что поймали“».

Аналогично получилось и в Париже. «Ситуация во французской столице развивалась по сценарию событий 11 сентября 2001 года в Нью-Йорке, — констатирует историк Николай Стариков. Тогда в США террористы „любезно забыли“ на месте преступления пропагандистскую литературу, а паспорта угонщиков самолётов чудом сохранились в вихре взрыва, уничтожившего башни-близнецы. Во Франции напавшие на редакцию журнала „забыли“ в автомобиле удостоверения личности, поэтому оба уничтоженные брата Куаши теперь точно причастны к нападению на „Шарли Эбдо“».

Леонид Ивашов, президент Академии геополитических проблем, комментируя события во Франции агентству IslamNews, сказал: «Мы сегодня наблюдаем войну цивилизаций. И то, что движется из Америки на Ближний Восток и на север Африки, есть попытка разрушения исламской цивилизации, равно как и происходящее на Украине является разрушением православно-славянской цивилизации. И в том, что там происходит, мы видим отнюдь не войну мусульман против ислама, а наёмников и фанатиков, одурманенных пропагандой, либо — в основной массе — тех, кто воюет за деньги и за прочие собственные выгоды.<...> Карикатурный скандал и оскорбление пророка — всего лишь повод, чтобы придать данным событиям какую-то идеологическую мотивацию. <...> А исполнителя найти сегодня несложно — исполнитель однотипен, ему прививается некий фанатизм, а дальше идёт простое наёмничество. <...> Так возродили на-

СВЯТО МЕСТО ПУСТО НЕ БЫВАЕТ!

Как относиться к событиям во Франции? Речь не о том, что любая попытка отобрать у своего ближнего жизнь не только уголовно наказуема, но и абсолютно неприемлема для Всевышнего в любой ипостаси истинной веры, будь она христианской или мусульманской. Дело также не в том, кто имеет или не имеет право жить во Франции. Прежде всего, и вопреки популярному мнению, выраженному г-ном Сатановским о якобы неизбежной войне, уже идущей с воинственным исламом в Европе, надо исследовать все возможные сценарии сдерживания и противостояния кровопролитию, а отнюдь не раздуванию этого богопротивного процесса.

Обратившись к опыту Франции, мы видим, что события 7 января несут родимые пятна провокации со стороны сил, враждебных Франции. Мы не говорим о врагах человечества, свивших гнездо в так называемом Исламском государстве Леванта на севере Сирии. Мы также не имеем в виду то отребье человечества, которое медленно и со вкусом отрезает головы у других мусульман или продает, как скот, женщин. Мы искренне считаем, что в начале января, в день Рождества Христова, столкнулись во Франции с попыткой взрыва социального контекста этой страны. Этот сценарий можно назвать условно израильским, ибо в полной мере его применяют граждане именно этой ближневосточной страны. Дело в том, что израильтяне – это, в некотором смысле слова, французские мусульмане наоборот.

> Вопрос же массовой утраты французами веры никак не связан с мусульманами: они здесь ни при чем, ибо приходят на пустое место, оставшееся от выродившегося католицизма. А как известно, свято место пусто не бывает!

Нынешние израильтяне, исповедующие иудаизм, родились уже в двух, а зачастую и трех поколениях на Ближнем Востоке. Они, безусловно, местное население, которому некуда деться из своей страны. Эти несколько миллионов иудеев выбрали определенную стратегию выживания. Они окружили себя стеной, так как вокруг них плещется море мусульманского сообщества, враждебного к их присутствию в этом регионе. И чтобы выжить, жители Израиля превратили свой народ в нацию-солдата. Иными словами, безразлично от пола и до конца среднего возраста, вся израильская нация считается военнослужащей. Можно сказать, что в условиях враждебного окружения эта тактика достаточно остроумна. Следует учесть также, что никакое долгосрочное мирное решения здесь выработать невозможно, так как сам факт существования Израиля неприемлем для многих палестинцев и предста-

Слушать Радио «Радонеж» и читать последние новости с сайта www.radonezh.ru можно наведя смартфон на этот код.

Скачать приложение в GoogleMarket для прослушивания Радио «Радонеж» можно наведя смартфон на этот код.

Скачать приложение в AppStore для прослушивания Радио «Радонеж» можно наведя смартфон на этот код.

цизм на Украине, такой же интернациональный нацизм возрождают и в исламской среде. Это искусственно созданные силы — одни считают себя истинными христианами, другие — истинными мусульманами, но это однотипная политическая наднациональная сила».

Главный редактор одной из самых читаемых газет Катара Абдулла Аль-Асба вообще считает, что теракт в Париже — повод для вторжения Франции в Ливию. «Похоже, Франция хочет вторгнуться в Ливию под предлогом борьбы с терроризмом после того, как оккупировала Мали под тем же предлогом», — сказал он.

И хотя существует ещё и украино-американская версия, озвученная Мустафой Джемилевым и Арсением Яценюком, о личной причастности к парижскому теракту Путина с Кадыровым, американский след обнаруживается в самом стиле акции. Путин, известное дело, виновен даже в том, что кошка бросила котят, но раскрытию преступления этим не поможешь.

Тень 11 сентября

Если для понимания причины терактов во Франции следует рассматривать их сквозь призму 11 сентября, то надо обратить взгляд не в 2001, а в 1973 год, когда в столице Чили г. Сантьяго, при поддержке ЦРУ был осуществлён военный госпереворот, в результате которого свергли демократически избранного президента Сальвадора Альенде и правительство Народного единства, а к власти в стране пришла военная хунта во главе с генералом Пиночетом. Только за месяц «преобразований» было убито свыше 30 тыс. человек. Сеять хаос, необходимый для радикальных перемен, путчистам помогали американцы, а с помощью влиятельных мультинациональных компаний был осуществлён удар по чилийской экономике. Координатором операции называют Генри Киссинджера.

Хунта ликвидировала социально-экономические преобразования Альенде, возвратила земли и предприятия прежним владельцам, выплатила компенсацию иностранным монополиям и т.п. Были разорваны дипломатические отношения с СССР и другими социалистическими странами.

11 сентября 1973 — день гибели чилийского президента Альенде, день американской победы, когда недовольные чилийские военные под руководством ЦРУ свергли правительство левого социалиста, мечтавшего о системной инновации в социалистической экономике.

Альенде напугал американцев, пригласив известного британского кибернетика Стаффорда Бира, теоретика и практика в области исследований кибернетики и системного управления, под руководством которого разрабатывалась новая модель социалистической экономики. Чилийский президент был убит в перестрелке во время штурма президентского дворца: он сражался с автоматом в руках.

Что особенно интересно, 11 сентября 1973 года впервые фигурируют две сбитые самолётами башни. Чилийские принадлежали местным радиостанциям (не такие высокие, как «близнецы», но всё же башни) и были символом Сантьяго. Военный переворот начался с их обрушения. Символично, не правда ли? Трудно поверить, что обнаруженные совпадения случайны.

11 сентября(!) 1990 года президент США Джордж Буш-старший в своём выступлении перед Конгрессом впервые после окончания холодной войны употребил термин «Новый мировой порядок». Ровно через 11 лет, день в день, совершены теракты в Нью-Йорке, запустившие механизм перемен. В сентябре 2002 года обнародована «Национальная стратегия безопасности США», в которой есть красноречивая фраза: «События 11-го сентября открыли перед нами новые гигантские возможности».

И действительно, в конце 1990-х Америка преобразовалась в военную империю. За ширмой скандала с Моникой Левински происходили серьёзные изменения. Фактически, военные захватили власть в Соединенных Штатах, и теракты 11 сентября позволили де-факто превратить в де-юре. 8 октября 2001 года в США было создано Бюро безопасности Отечества— Office of Homeland Security. Возглавил его Тим Ридж. Это было началом глубинной реформы американского госаппарата. Оно стало аналогом Бюро военной мобилизации времён Второй мировой войны. Президентская администрация развернула масштабную «войну против террора», провозгласив своей целью не только защиту США, но и освобождение всего мира от угрозы терроризма.

В 2002 году 11 сентября было объявлено общенациональным Днём патриота, который должен отмечаться американцами ежегодно в память о жертвах терактов.

Ещё несколько совпадений

Стоит обратить внимание ещё на несколько совпадений.

11 сентября 1973 года погиб избранный демократическим путём президент Чили Альенде, мешавший американским мультинациональным корпорациям, в том же году Киссинджер получил Нобелевскую премию мира.

11 сентября 2001 года упали две башни Всемирного торгового центра, одного из символов Нью-Йорка. Генри Киссинджер был назначен председателем комиссии по расследованию.

И ещё:

11 сентября 1944 года первые отряды американских войск вступили в Германию…

Громыхающее эхо

Мир после 11 сентября кардинально изменился. Гулкое эхо тех событий докатилось уже и до Европы. Но особенно сильно оно громыхает сегодня на просторах пост-Украины, в Новороссии, где безнаказанно убивают мирных русских людей.

«Порошенко: „В Париже объединились все цивилизованные страны“.

Весь день Украина „цивилизованно“ бомбила Донбасс: 5 убитых, из них двое — дети».

— Алексей Пушков (@Alexey_Pushkov) 11 января 2015

Пока мир консолидированно скорбел с Францией, на Донбассе усилились обстрелы из миномётов, ствольной и реактивной артиллерии. Как сообщают местные жители, по интенсивности обстрелы сродни летним, много разрушений, много погибших (по информации на 01:54 12 января — больше 100 человек за день), в некоторых районах нарушено водо- и электроснабжение. Украинскими военными применялись термитные зажигалки, «Грады», «Ураганы», «Смерчи», «Васильки», «Тюльпаны», САУ».

А Порошенко в Париже, говорят, даже всплакнул…

Светлана КОППЕЛ-КОВТУН

вителей других ближневосточных стран.

В чем-то французские мусульмане страдают от схожего порядка вещей. Они живут на чужом континенте, во враждебном или настороженном окружении исконного населения и в трагическом отрыве от собственной цивилизации. Вместе с тем, они – не просто франкоговорящие, многие из них родились и выросли в метрополии. Причем каждый второй скажет, что до 50-х годов XX столетия Франция была империей, в которой мусульманские регионы были провинциями единой страны. Таким образом, французские мусульмане также считают, что обладают исконным правом жить по своим законам в метрополии когда-то единой империи.

Для решения этой проблемы лучше всего подходит российский сценарий. Россияне столкнулись с яростным ваххабизмом на Кавказе, с самозахватом квартир русского этнического населения, с принудительным выселением и разграничением сфер влияния этнических группировок на Кубанщине и в других областях. И все же россияне не стали строить стену. Вторая Кавказская война отличалась от первой тем, что в ней федеральные войска поддержало местное мусульманское население, осознавшее, что лучше мир на своей земле, чем бесконечная затянувшаяся конфронтация при помощи наемников на американские деньги.

Нечто подобное может сработать и во Франции, в которой дело Шарли Эбдо все более и более, по словам местных аналитиков, отдает грамотной провокацией, скорее всего, смонтированной, опять же, на американские деньги. Цель проста: взорвать социальный мир в стране, вызвать волну погромов, погрузить Европу в хаос междоусобицы, тем самым ликвидировав полюс стабильности. Американцы упорно добиваются перенесения экономического центра мира к себе на континент. Для этого они пытаются разгромить Россию и Европу. Их игра - глобальная, и иначе, как империалистической, назвать ее сложно. Так что получается, что история Шарли Эбдо – это не трагедия мусульманского разлива, а грамотно использованная секта, проклятая официальным исламом, которая, на деньги иностранной разведки смонтировала грамотную провокацию.

Французы должны были бы ответить еще большей консолидацией с местным мусульманским населением. Им следовало бы, по примеру чеченского сценария в России, привлечь мусульман к борьбе с радикалами, чтобы у этих группировок земля горела под ногами. Также стоило бы любыми путями пресечь американскую подрывную деятельность на территории Франции. Автору этой статьи бывший глава службы собственной безопасности МВД Франции лично жаловался, что американский посол ездит в парижские предместья для раздачи средств арабским террористам. Это ли не поджигательство гражданской войны?

Вопрос же массовой утраты французами веры никак не связан с мусульманами. Они здесь ни при чем, ибо приходят на пустое место, оставшееся от выродившегося католицизма. А, как известно, свято место пусто не бывает!

Артамон КУЗЬМИН

НОВОСТИ

ПРОТОИЕРЕЙ АЛЕКСЕЙ ЯСТРЕБОВ: ПРОИЗОШЕДШЕЕ ВО ФРАНЦИИ - БИЧ БОЖИЙ

МОСКВА. Протоиерей Алексей Ястребов назвал произошедшее во Франции «бичем Божим»: «Понятие «бич Божий» не подразумевает оценки моральных качеств этого самого «бича». Он может быть человеком (Аттилой, Гитлером, Сталиным или исламским террористом), может быть насекомыми (мухи, жабы или саранча), может быть природным явлением (всемирный потоп, серно-огненный дождь, цунами или озоновая дыра). Когда люди делают выводы в отношении самих себя, раскаиваются в нечестии, страдание останавливается. Если они принимаются бороться с этими апокалиптическими «конями и всадниками», они обязательно потерпят поражение. Вот например: «Четвертый Ангел вылил чашу свою на солнце: и дано было ему жечь людей огнем. И жег людей сильный зной, и они хулили имя Бога, имеющего власть над сими язвами, и не вразумились, чтобы воздать Ему славу. Пятый Ангел вылил чашу свою на престол зверя: и сделалось царство его мрачно, и они кусали языки свои от страдания, и хулили Бога небесного от страданий своих и язв своих; и не раскаялись в делах своих». Откр. 16, 8-11. Они «нехорошие», эти насекомые, аттилы, потопы и всадники, но они, как хирургические инструменты, они такие, потому что мы не заслужили другого. Давайте скорее опомнимся, и Бог отстранит Свой суд. Надо помнить: Бог поругаем не бывает! Мера беззакония наполняется и наступает расплата. Случайно все мы увидели, какие страшные кощунства публикуются огромными тиражами на Западе. Я лично был далек от этого… Но сейчас, зная, что некоторые из этих людей, погибших, делали то, что они делали, еще с конца 60-х годов (!), я спрашиваю себя: разве Бог не долготерпелив? Разве у них не было тысячи возможностей покаяться в своем богохульстве?..

Содомизация общества нарастает, появляются апокалиптические «мстители». Если общество не покается, будет только хуже. И нужно помолиться за погибших. Им сейчас непросто».

ПРОТ. ВАЛЕНТИН АСМУС: ТЕРАКТЫ ВО ФРАНЦИИ МОГУТ УКРЕПИТЬ АНТИРЕЛИГИОЗНЫЕ ОСНОВЫ ЗАПАДНОГО ЛИБЕРАЛИЗМА

МОСКВА. Когда я узнал о событиях во Франции, у меня как раз находился в гостях один француз, его реакция была такова: «Больше всего я боюсь, что либералы теперь сделают из них мучеников». И, действительно, я не могу из своей души выдавить какую бы то ни было жалость в отношении карикатуристов, которые всю свою деятельность посвятили глумлению над тем, что есть у людей святого, у людей всех религий на свете. Мы хорошо знаем, что они оскорбили религиозные чувства мусульман, потому что мусульмане в таких случаях не молчат и даже не только говорят, но и действуют. Нужно всем знать, что эти люди постоянно оскорбляли христианство. Они помещали в своем журнальчике самые мерзкие карикатуры на Господа и Спасителя нашего и даже на Пресвятую Троицу, так что этот журнал в высшей степени мерзок и нормальное государство никак не могло допустить, чтобы такое вообще могло издаваться. Даже в сталинской Конституции был пункт (пусть он даже не исполнялся), но все-таки он был - о запрещении оскорбления религиозных чувств верующих. И то, что сейчас происходит во Франции, эта вакханалия с демонстрациями, слезы действительные или фальшивые - это ужасает, потому что это действительно может укрепить антирелигиозные, антихристианские основы нынешнего не только французского, но и западного либерализма.

Этот урок должен нас научить, что не нужно оскорблять религиозные чувства кого бы то ни было, уважать верующих других конфессий и других религий, защищать свою веру словом, а не насилием!

НОВОСТИ

ПРЕДСТОЯТЕЛЬ РУССКОЙ ЦЕРКВИ СОВЕРШИЛ ЧИН ВЕЛИКОГО ОСВЯЩЕНИЯ ВОДЫ В ХРАМЕ ХРИСТА СПАСИТЕЛЯ

МОСКВА. 18 января 2015 года, в навечерие Богоявления (Крещенский сочельник), Святейший Патриарх Московский и всея Руси Кирилл совершил Божественную литургию св. Иоанна Златоуста в столичном кафедральном соборном Храме Христа Спасителя, сообщает Пресс-служба Патриарха Московского и всея Руси.

По окончании Литургии Святейший Патриарх Кирилл возглавил служение вечерни в Преображенской (нижней) церкви Храма Христа Спасителя.

В приделе в честь Тихвинской иконы Божией Матери нижнего храма Предстоятель Русской Церкви совершил чин великого освящения воды.

Затем Святейший Владыка поздравил верующих с сочельником и наступающим праздником Богоявления:

«Ваши Высокопреосвященства и Преосвященства, дорогие отцы, братья и сестры!

Всех вас сердечно приветствую с навечерием Богоявления Господня. Сегодня, в канун этого великого праздника, по установившейся церковной традиции за вечерним богослужением совершается освящение воды. Мы молимся Господу о ниспослании Его благодати, Его силы, водному естеству.

Если только вдуматься, что происходит в этот момент, то потрясает сама мысль о том, что через рождение Спасителя, через Его жизнь, через Его страдания, через Его смерть и Его воскресение роду человеческому дана величайшая сила Божественное присутствие в жизни людей и в человеческой истории. Господь не покидает род человеческий, возносясь на небо, Он остается с нами силой, действием Святаго Духа. И как знак этого Божественного присутствия по молитвам Церкви естество водное обогащается Его энергией, Его силой, Его благодатью. И мы знаем, что вода, оставаясь водой, приобретает особые свойства: она не портится, она исцеляет от болезней, она отгоняет от людей темную силу, она дает людям возможность, опираясь на свою веру и свою молитву, привлекать через воду сию благодать Святаго Духа.

Великая святыня открывается нам в эти крещенские дни. Это продолжение праздника Рождества Христова и это подлинное Богоявление не только как исторический факт, но как реальность, в которой мы живем. Святая вода это знак новой Божественной реальности, соединенной с человеческим естеством и с человеческой историей.

Святая вода великая святыня, и почерпать ее нужно в благоговении, не стараясь как можно быстрее подойти к сосуду с водой, иногда даже кого-то толкая и желая пройти как можно скорее, чтобы покинуть храм как можно раньше. Этого не стоит делать, потому что наши греховные страсти и мысли не должны разрушать великое таинство сегодняшнего дня...

Пусть сила Божия, явленная нам сегодня через великое таинство освящения воды, не покидает как можно дольше нас, помогает нам в трудных обстоятельствах нашей жизни, укрепляет наш разум, нашу волю и просветляет наши чувства, дабы мы имели силы и возможность жить по закону Христову, устремляясь к жизни вечной. Аминь. С праздником всех вас».

ЕВГЕНИЙ НИКИФОРОВ: «ДА, МЫ ПРАЗДНУЕМ РОЖДЕСТВО И НОВЫЙ ГОД НЕ ТАК, КАК ВСЕ И НЕ СО ВСЕМ МИРОМ. И СЛАВА БОГУ!»

МОСКВА. Милость Божия, что мы живем по особому церковному календарю. Только сейчас становится ясным действие Промысла Божьего в мире о временах и празднованиях. Проблема ведь празднования Рождества или нового года на Западе и у нас не астрономическая.

Для нас не имеет значения, по какой системе исчисления праздновать и какая система точнее. Несовершенны обе системы. Важно другое: календарь, по которому живет Запад, обмирщился, события священной истории, дорогие нашему сердцу, подменили мирским содержанием.

Рождество коммерциализовалось и превратилось в праздник распродаж, шопинга и «гуся». Сначала перенесли все внимание с воспоминания Рождества Христова на предвкушение подарков под елкой, а теперь пытаются даже эту слабую память о рождественских символах стереть. Уже не Рождественскую елку приносит Святитель Николай, а «зимнее дерево» приносит стриптизер в красном кафтане.

Заговение на Великий пост из Масленицы превратилось в дни «разрешенной» распущенности, в карнавал, на котором нет места для христианина.

День Святого Валентина стал днем благословленной блудливости. Поэтому так важно как высшую драгоценность хранить наше освященное время, наш церковный календарь. Хранить его как икону времени. Не печальтесь, что мы празднуем не со всем миром.

Мир уже давно во зле лежит и время его сгнило. Мир отринул Церковь. И Церковь отрясла его прах со своих ног и живет, вспоминая и празднуя священные события священной истории по своему церковному календарю, ведя нас к концу времен, за которым рассвет Спасения.

СОБЫТИЯ И КОММЕНТАРИИ Сергей ХУДИЕВ

У НАС ЕСТЬ ЦАРЬ

В эти дни мы празднуем Рождество. Всем известно, что это религиозный праздник, в ходе которого люди празднуют рождение одной из ключевых религиозных фигур в истории человечества, Иисуса Христа. Но это неправда. Господь и Спаситель наш Иисус Христос — не религиозная фигура. Он — не основатель еще одной религии.

> Мы, православные Христиане, принадлежим к Царству. У нас есть Царь — Господь и Спаситель наш Иисус Христос. Нам открыта Истина — и эта истина есть Христос. Нам явлено спасение — и это спасение есть Христос. Самая важная задача в жизни — крепко держаться нашей веры, потому что прошедший год показал, как легко люди поддаются обману.

В наше время люди привыкли делить мир на «обычный», где мы живем своей жизнью, ходим на работу, поддерживаем те или иные отношения с людьми, радуемся или злимся, чего-то добиваемся или терпим неудачу - и мир«религиозный», где совершаются специфически религиозные действия и переживаются специфически эмоции, мир, куда можно время от времени убегать, где действуют «религиозные профессионалы» - священники и епископы.

Но Христос не рождается в «религиозный» мир. Он рождается в этот обычный, осязаемый мир, где простые люди тяжким трудом зарабатывают на хлеб, сеятели сеют, а строители строят, зилоты партизанят, римляне сурово карают мятежников, политики играют в свои политические игры, в общем - наш мир, к которому мы привыкли. И Он приходит, чтобы быть Царем и Господом не в «религиозном» мире, не в какой-то загородке, которую Ему были бы согласны предоставить люди, а в мире вообще. Господь Иисус есть праведный Царь всего этого мироздания, до последнего его атома. Наступит день, когда Он явится во славе, чтобы совершить Последний Суд и принять Своих верных в Свое Царство. Но уже сейчас — Он единственный, кто может по праву претендовать на нашу абсолютную преданность. Преданность не в огороженном «религиозном» мире, а в мире вообще. Как говорит апостол: «Итак, едите ли, пьете ли, или иное что делаете, все делайте в славу Божию» (1Кор. 10:31).

Мы, православные христиане, принадлежим к Царству. У нас есть Царь — Господь и Спаситель наш Иисус Христос. Нам открыта Истина — и эта истина есть Христос. Нам явлено спасение — и это спасение есть Христос. Самая важная задача в жизни — крепко держаться нашей веры, потому что прошедший год показал, как легко люди поддаются обману. «И от истины отвратят слух и обратятся к басням» (2Тим. 4:4) — говорит апостол, и это относится не только к тем лжеучениям, которые мы бы сразу признали религиозными.

Американский психолог и философ Эрих Фромм (будучи, по личным убеждениям, атеистом) обращает внимание на то, что каждый человек нуждается в «системе ориентации и поклонения», религии или квазирелигии, которая помогла бы ему ориентироваться в мире. Как пишет Фромм, «Ответы на человеческую потребность в ориентации и поклонении значительно разнятся по содержанию и форме. Существуют примитивные системы, такие, как анимизм и тотемизм, в которых ответы на человеческие поиски смысла представлены предметами природы или предками. Существуют нетеистические системы, подобные буддизму, которые обычно называют религиозными, хотя в своей первоначальной форме они не имели понятия Бога. Существуют философские системы, подобные стоицизму, и монотеистические религиозные системы, которые дают ответ на человеческие поиски смысла при помощи понятия Бога... Однако я хочу особо подчеркнуть, что существует много других влечений, считающихся вполне светскими, но, тем не менее, берущих начало в той же потребности, из которой возникают религиозные и философские системы. Разве не ясно, что сила и фанатизм, с какими люди добиваются этих светских целей - это те же сила и фанатизм, какие мы обнаруживаем в религиях; что все эти светские системы ориентации и поклонения отличаются содержанием, но не основной потребностью, на которую они пытаются предложить ответы? В нашей культуре картина особенно обманчива, потому что большинство людей «верят» в монотеизм, а на деле привержены системам, по существу, более близким тотемизму и идолопоклонству, чем любая из форм христианства».

В самом деле, мы видим, как политическая приверженность для множества людей становится формой религии; той «системой ориентации и поклонения», которая определяет всю их жизнь и все их ценности. Это много раз происходило в истории, это, увы, мы видели в прошедшем году — и видим сейчас.

Мы видим, как люди верят пропаганде — с чисто религиозным пылом. Само слово «пропаганда» имеет религиозное происхождение. Выражение Propaganda Fide (пропаганда веры) означала миссионерскую деятельность. Современное значение слово «пропаганда» получает довольно поздно — в годы Первой Мировой войны.

Однако сама деятельность — убедить людей в истинности определенной картины мира и побудить действовать исходя из нее — сохраняет определенный религиозный оттенок. Работа пропагандиста состоит не в том, чтобы как-либо интерпретировать факты - это дело скорее побочное - а в том, чтобы предлагать людям некий Великий Миф, в рамках которого они будут структурировать реальность. Миф должен решать ряд экзистенциальных и психологических задач, давать людям возможность переживать чувство единства со своими, осмысленности, достоинства, причастности к Великому, по праву гордиться, справедливо негодовать, реять флагами и взвиваться кострами. Факты люди и сами проигнорируют, тут им ничего объяснять не надо. Они будут поклоняться нации, партии, прогрессу, героям, чему-то еще, что будет навязано им для поклонения, и приходить в ярость, когда кто-то попробует намекнуть на картонность их кумиров.

Великие Мифы тех или иных политических агитаторов приходят в конфликт с Евангелием — иногда не только из-за содержания, но и из-за того, что они требуют абсолютной преданности. Они требуют, чтобы люди за них ненавидели, убивали и умирали. Евангелие же несет людям мир, прощение и жизнь. Поэтому люди, верные Евангелию, неизбежно столкнутся с непониманием и враждебностью со стороны тех, кто увлечен теми или другими Великими Мифами.

И Церковь, которая верна Евангелию — тоже столкнется, сталкивалась много раз в истории и сталкивается сейчас. Проповедь Евангелия показывает пустоту всех пропагандистских мифов, ложность их постулатов, неосновательность их требований. Даже не активным обличением, а самим свидетельством об истинном Царе, который не посылает людей убивать и умирать за Него — но Сам претерпел жестокое убийство ради их спасения. Подлинная битва, в которой мы участвуем — это битва за души людей между Христом и сатаной. Как недавно сказал Патриарх Кирилл, «Дьявол делает людей врагами, ввергая тем самым мир в пучину войны и страданий. Церковь же не может оправдывать или поощрять братоубийственное насилие. Я призываю помнить об этом, не только говоря с церковного амвона, но даже общаясь с близкими, на бытовом уровне. Нужно разъяснять позицию Церкви, которую, к сожалению, не все и в нашем обществе понимают и разделяют».

> Дьявол делает людей врагами, ввергая тем самым мир в пучину войны и страданий. Церковь же не может оправдывать или поощрять братоубийственное насилие. Я призываю помнить об этом, не только говоря с церковного амвона, но даже общаясь с близкими, на бытовом уровне. Нужно разъяснять позицию Церкви, которую, к сожалению, не все и в нашем обществе понимают и разделяют.
>
> **Патриарх Кирилл**

Церковь — и в эти дни, когда мы празднуем Рождество, и всегда — несет весть о спасении и примирении. Нам есть куда идти, есть чего держаться — нашей святой Православной Церкви.

РАДИО РАДОНЕЖ
СЛУШАЙТЕ ЕЖЕДНЕВНО С 20.00 ДО 24.00
ВЛАДИВОСТОК - 675 КГЦ.

СОБЫТИЯ И КОММЕНТАРИИ Сергей ХУДИЕВ

МАЯТНИК БЕЗУМИЯ

Некоторые события особенно убеждают в существовании — и постоянной активности — дьявола. Не просто человеческой глупости, безответственности и гордыни, но именно нечеловеческой злой силы, которая использует их в своих схемах. Люди, которые ненавидят друг друга, удивительно слаженно работают ради единой цели, как будто получая команды из единого центра; отдельные проявления стадного инстинкта, гнева, ненависти и спеси с разных сторон тщательно стыкуются между собою, составляя один сценарий. Множество независимых воль сопрягаются в решении одной дьявольской задачи — хотя никто из участников этого жуткого концерта не отдаёт себе отчёта в том, кто ими дирижирует. События, которые разворачиваются после нападения исламистов на редакцию сатирического журнала Charlie Hebdo, являются одним из ярких примеров. Карикатуристы, ныне уже убитые, террористы, газетчики других изданий, политические лидеры, простые люди на улицах — каждый вносит посильный вклад в создание того дьявольского вихря, который уже уносит жизни, и, увы, может унести ещё больше. Все солидарно, каждый со своей стороны, трудятся над разрушением мира.

Нам, правда, предлагают совсем другую картину — добро против зла, «цивилизованный Запад против исламистского варварства». Разве это не так? - спросит читатель. Разве мы не видим именно это? Разве не тупые варвары явились в милую прекрасную Францию, чтобы совершить в ней злодеяние из ненависти к праву, свободе, достоинству и всему, за что стоит Запад?

Не совсем так. ИГИЛ — и подобные исламистские движения — действительно несовместимы с цивилизацией, как мы знаем ее. Они действительно выступают против свободы и достоинства человека, а ценность человеческой жизни для них является очень и очень низкой. С их оценкой как варваров — то есть людей, стремящихся уничтожить гораздо более развитые, культурные и гуманные цивилизации — можно только согласиться.

Больше сомнений возникает, когда мы смотрим на то, как нам предлагают определить другую сторону противостояния — «цивилизованный Запад». Что это такое? Христианский мир? Тот мир, где, при всех его несомненных исторических грехах, укоренилось и принесло плоды христианское представление о личном достоинстве человека, созданного по образу Божию?

Нет; выбор лозунгов указывает на другое. Это не лозунги национального суверенитета — «на своей территории мы никому не позволим заниматься беззаконными убийствами». Это не лозунги ценности человеческой жизни вообще — «убивать людей нельзя». Это лозунг «свободы самовыражения», который предполагает, что убитые сатирики — герои, которые делали что-то в высшей степени славное и достойное, что-то, что отражает ценности всего общества. В качестве архетипических героев «цивилизованного Запада» предлагаются не полицейские, убитые при исполнении ими служебного долга, а карикатуристы, известные своей грубостью и непристойностью.

В самом деле, при неизменном отношении к террористам — которые в этой ситуации остаются константой, как однозначные и несомненные варвары и убийцы — происходящее можно было бы воспринять с разных сторон. В качестве главных героев можно было бы представить полицейских, в качестве главных защищаемых ценностей — закон, порядок, и неприкосновенность человеческой жизни. Но нет — главная ценность, подлежащая защите, - это рисование похабных карикатур.

> ...И вопрос, который перед всеми — нами в том числе — сегодня ставят взволнованные агитаторы, «так ты за свободу слова или ты за террористов», просто ложен. Стороны подлинного конфликта распределяются по другому — Вы либо раскачиваете маятник безумия, либо нет. Либо участвуете в дьявольском сценарии, в котором и террористам и похабникам отводится своя роль, либо нет.

Ришар Малка, адвокат журнала Charlie Hebdo, в эфире радиостанции France Info, пообещал больше карикатур на Мухаммеда в следующем номере журнала. Как сказал этот деятель, «Je suis Charlie» — это состояние духа, это также говорит о праве на богохульство. «Je suis Charlie» говорит о том, что вы имеете право критиковать религию, потому что в этом нет ничего особенного. Нет права критиковать иудея за то, что он иудей, мусульманина — за то, что он мусульманин, христианина — за то, что он христианин. Но можно говорить все что угодно, самые худшие гадости — и мы это делаем — по поводу христианства, иудаизма и ислама».

Да, Je suis Charlie (Я — Шарли) это состояние духа, и духа тяжело помрачённого. Ришар Малка, очевидно, ненавидит исламистов — но он играет на их стороне, решает с ними одну задачу, задачу разрушения мира, возбуждения ненависти и раздоров.

Каждый со своей стороны, они раскачивают чудовищный маятник ненависти. Карикатуристы умышленно и сознательно наносят тяжкие оскорбления великому множеству людей — и вот из этого множества находятся некоторые, которые идут и убивают. Маятник получает мощный импульс и откатывается к издателям — и они решают, в ответ на преступления нескольких экстремистов, демонстративно плюнуть в лицо миллионам до того лояльных сограждан. Непристойный журнальчик с довольно узким кругом почитателей превращается в священный символ Запада; все его похабства и гадости получают самую высокую трибуну. В стране с весьма существенным мусульманским населением народ и власти выходят на улицы, чтобы в едином порыве заявить — мы глумились и будем дальше глумиться над Мухаммедом. Что будет на следующем витке этой проваливающейся в ад спирали?

Мусульмане проникнутся любовью и уважением к французским представлениям о свободе прессы? Это вряд ли. Люди редко отвечают на тяжкие оскорбления готовностью признать правила оскорбителей. Издеваться над священными для людей именами и символами — это не способ интегрировать их в общество. Это способ резко обострить их чувство идентичности — сейчас даже те, кто закусывал вино свининой, вспомнят, что они — мусульмане. Так работает человеческая психология. В одном интервью основатель психоанализа Зигмунд Фрейд говорил: «Мой язык — немецкий. Моя культура, мои знания — немецкие. Я считал себя интеллектуально немцем до тех пор, пока не заметил роста антисемитских предрассудков в Германии и Австрии. С тех пор я более не считаю себя немцем. Я предпочитаю называть себя евреем». Когда представителю меньшинства резко указывают на то, что он — со своей культурой и религией — здесь презираемый чужак, его преданность своему резко возрастает.

Неизвестно, что ещё снесёт маятник своим следующим взмахом — известно только, что ни воинствующие секуляристы, ни воинствующие исламисты не собираются отказываться от его дальнейшего раскачивания. И вопрос, который перед всеми — нами в том числе — сегодня ставят взволнованные агитаторы, «так ты за свободу слова или ты за террористов?», просто ложен. Стороны подлинного конфликта распределяются по-другому — Вы либо раскачиваете маятник безумия, либо нет. Либо участвуете в дьявольском сценарии, в котором террористам и похабникам отводится своя роль, либо нет.

Наши сторонники европейских ценностей поспешили подхватить великий почин — причём сделали это без галльской удали, воздержавшись от карикатур, собственно, на Мухаммеда. Чтобы, так сказать, и на маятнике покачаться, и как-нибудь не ушибиться.

Олег Кашин на своей странице в фейсбуке в знак солидарности с пострадавшими сотрудниками Charlie Hebdo размещает их непристойную карикатуру — но не на Муххамеда, а на... Богородицу и Иисуса. Главный редактор «Крокодила» Сергей Мостовщиков, в знак той же солидарности, собирается опубликовать на своей странице в Facebook подборку антихристианских карикатур. Как говорит Мостовщиков: «Там, конечно, нет никакого пророка. Было горячее время, когда на попов рисовали карикатуры и высмеивали церковь. Там и мулла присутствует, и раввин. Это была обычная практика, может, это кого-то смущало, но это было».

Что же, воздержание от карикатур, могущих вызвать гнев ИГИЛ, ясно показывает, что лозунгом момента для наших шарлеев является не «беспредельное похабство», но «похабство в пределах, дозволенных ИГИЛом». Даже Михаил Ходорковский, призвавший было размещать карикатуры на Мухаммеда, взял свои слова назад. Что же, если человека сдерживает простой и грубый страх расправы — это печально. Ещё печальнее, если его не сдерживает вообще ничего.

Эти люди — как и их французские наставники — как-то не похожи на столпов цивилизации.

Цивилизованное поведение — это нечто другое. Цивилизованные люди воздерживаются от хамства не потому, что они боятся физического насилия, а потому что они понимают, что цивилизация — это именно система запретов. Цивилизованный человек не позволяет себе того, что позволяет себе дикарь. В идеале люди просто воздерживаются от взаимных оскорблений. В менее идеальной ситуации провокаторов обуздывает закон. Общество, в котором принято уважать друг друга и придерживаться некоторых разумных правил общежития, может дать отпор экстремистам. Общество, принципом которого является хамство, ограниченное только прямым насилием, оказывается слабым. Разумеется, и французское, и в целом западное общество гораздо сложнее, сводить его к карикатуристам нельзя. Но наши «прозападники» имеют в виду под «западом» именно это — и это предлагают нам в качестве образца. Стоит заметить, что нам этот образец не подходит.

Нельзя играть с дьяволом в его игры.

НОВОСТИ

ПРОТОИЕРЕЙ ДМИТРИЙ СМИРНОВ ПРИЗВАЛ ИЗДАТЕЛЕЙ ЖУРНАЛА «КРОКОДИЛ» ОТКАЗАТЬСЯ ОТ ИДЕИ ПУБЛИКАЦИИ АНТИЦЕРКОВНЫХ КАРИКАТУР

МОСКВА. Как сообщает Русская линия, глава Патриаршей комиссии по вопросам семьи, защиты материнства и детства протоиерей Димитрий Смирнов в своём мультимедийном блоге призвал журналистов и издателей журнала «Крокодил» Сергея Мостовщикова, Алексея Яблокова и Юрия Кацмана, решившихся в знак солидарности с французскими журналистами опубликовать в своём издании антицерковные карикатуры большевицкого Союза воинственных безбожников, одуматься и не совершать тех поступков, которые могут повредить только им самим и их родственникам.

«Конечно, Церковь (в отличие от мусульман — РЛ) не отвечает на то, что взрывают наши храмы или устраивают в них всякие пахабные пляски, убийством исполнителей. Нет. Господь нас призвал к тому, чтобы мы, когда нас ударят в правую щёку, подставили другую. Сам первомученик Стефан молился за тех людей, которые его убивали камнями. Он не возмутился духом, чтобы их проклясть, а смиренно терпел, отдавая жизнь за Христа. То есть нам Господь велел, и мы стараемся (что не всегда, конечно, получается) отвечать на такие вещи духом кротости. Но всех участников этого нового проекта журнала „Крокодил“, я просто как человек, который успел пообщаться со многими церковными людьми, прошедшими советские лагеря, хотел бы попросить поразмышлять: где теперь руководители „наших побед“ — Ленин (его даже земля не принимает, он до сих пор не похоронен), Сталин, Троцкий, где Зиновьев-Каменев, где Бухарин, Лаврентий Палыч Берия, где Ягода, Ежов, где Урицкий, где Менжинский? Где все те люди, которые когда-то кидали камни в Церковь? Причём камни на смерть», — обратился отец Димитрий к издателям журнала «Крокодил».

«Они как минимум забыты, а как максимум кое-кому из них ледорубом проломили голову, а подавляющее большинство этих людей были расстреляны, их съела та система, в которой они были участниками. Ну, неужели же вам так трудно приложить исторические процессы, экстраполировать их, на сегодняшний день? Пойдите в любое село, где стоит разрушенный храм, спросите у стариков, что случилось с теми, кто разрушил этот храм, и вам расскажут, что стало и с ним и с его детьми. В каждом селе сохраняется такое предание. И вот вы, спустя десятилетия, хотите вступить на этот же путь. Вы что хотите себе, своим детям и внукам такой же участи? Вряд ли», — выразил уверенность священник, призвав журналистов не смеяться над тем, что свято для других людей.

«Почему Господь сказал нам: „не мстите“? Потому что Он сказал: „Мне отмщение, и Аз воздам“. По фотографиям, люди вы вроде не старые, поэтому я обращаюсь к вам ну просто как человек, который старше вас. Мне моя мать в детстве время от времени говорила по разным поводам: „побойся Бога!“, вот и я вас призываю теми же самими словами: побойтесь Бога! Потому что это будет благом для вас, если вы всё-таки свернете с этой дорожки. Ведь юмор, сатира — вещь неплохая, но нужно всё-таки иметь достаточной доли духовной культуры, чтобы понимать, что есть вещи, над которыми не шутят», — отметил отец Димитрий.

«На вас ведь никто не нападает, что лично вам сделала Церковь плохого или обидного? — продолжил взывать журналистов к совести священник. — Почему же такая ненависть? Конечно, это риторический вопрос, потому что я знаю почему, но хочу, жалея вас, предостеречь от этого. Назад у вас дороги не будет, потому что после таких деяний прийти к покаянию очень трудно, хотя тоже, конечно, возможно».

Обращаясь же к верующим отец Димитрий призвал своих прихожан не раздражаться и не испытывать никакой ненависти к несчастным издателям сатирического журнала, поскольку они сами своими деяниями наказывают себя, и в духе кротости и христианского смирения помолиться об их вразумлении.

НОВОСТИ

СВЯТЕЙШИЙ ПАТРИАРХ КИРИЛЛ: Я ЖЕЛАЮ МИРА УКРАИНСКОЙ ЗЕМЛЕ

МОСКВА. В Рождественском интервью телеканалу «Россия 1» Москвы Святейший Патриарх Кирилл отметил, что считает трагические события минувшего года на Украине следствием разделения народа и нежелания найти способ гармонизации интересов всех украинцев, сообщает Синодальный информационный отдел.

«Сам Господь говорит о том, что не устоит то царство, которое разделится само в себе, город не устоит. И ведь доказательством этой евангельской истины является, в том числе, наша история. Возьмите Русь феодальную. И вот то, что сегодня происходит в братской и близкой моему сердцу Украине — это реальное разделение народа», — сказал Патриарх Кирилл.

«Я глубоко убежден в том, что для того чтобы мир воцарился на украинской земле, нужно принять во внимание разные точки зрения, нужно найти способ мирной гармонизации интересов, то есть, по-настоящему реализовывать демократический принцип», — добавил он.

Святейший Патриарх подчеркнул, что за каждой Божественной литургией молится за Украину, за то, чтобы люди осознали, что даже принадлежа к разным группам, имеющим отличное друг от друга отношение к истории и к настоящему, можно сообща строить мирную жизнь.

«Мы сострадем украинскому народу. Мы видим, что означает война, сегодня телевидение показывает нам эти страшные картинки бомбардировки мирных населенных пунктов, разрушения домов, смерть ни в чем не повинных людей», — отметил Предстоятель Русской Православной Церкви.

«Я желаю мира державе российской, я желаю мира украинской земле. Я желаю мира везде, где сейчас война. С тем, чтобы люди могли действительно тот небольшой отрезок, который дается им свыше, отрезок земной жизни, прожить так, чтобы раскрыть все свои способности и принести те дары Богу, которые открывают перед ними врата вечности», — заключил Патриарх Кирилл.

Синодальный информационный отдел
Московского Патриархата

ФАКЕЛЬНЫЕ ШЕСТВИЯ НА УКРАИНЕ - ДЕМОНСТРАЦИЯ ПРОДОЛЖЕНИЯ ДВИЖЕНИЯ ПО ПУТИ НАЦИСТОВ

МОСКВА. Факельные шествия на Украине - демонстрация продолжения движения по пути нацистов. Об этом заявил 2 января уполномоченный МИД РФ по вопросам прав человека, демократии и верховенства права Константин Долгов в своем микроблоге в Twitter, сообщает ТАСС.

Накануне в Киеве более тысячи сторонников праворадикальной партии «Свобода» приняли участие в факельном шествии по случаю 106-й годовщины со дня рождения лидера украинских националистов Степана Бандеры. Менее многочисленные акции, посвященные Бандере, прошли во Львове и Днепропетровске. В ходе киевского марша националисты совершили нападение на корреспондента и оператора российского телеканал LifeNews.

«Факельные шествия на Украине - демонстрация продолжения движения по пути нацистов! И это в центре цивилизованной Европы! - прокомментировал ситуацию Долгов. - Видимо, шествующие осознают ущербность своих взглядов. Иначе, зачем нападать на российских журналистов, выполняющих свой профессиональный долг? Или это проявление «заботы» о свободе выражения мнений и «чистоте слова» на Украине?».

«Это - грубые системные нарушения прав человека, идущие вразрез с соответствующими международными обязательствами Украины! - добавил уполномоченный МИД РФ. - Западу есть чему активно поучить украинские власти!».

ПРОТОИЕРЕЙ ЛЕОНИД КАЛИНИН НАЗНАЧЕН НА ДОЛЖНОСТЬ ЕПАРХИАЛЬНОГО ДРЕВЛЕХРАНИТЕЛЯ

МОСКВА. Распоряжением Святейшего Патриарха Московского и всея Руси Кирилла от 1 января 2015 года настоятель храма священномученика Климента, папы Римского, г. Москвы протоиерей Леонид Калинин назначен на должность епархиального древлехранителя Московской городской епархии, сообщает Патриархия.ru.

Как отмечается в документе, опубликованном на сайте епархии: «На епархиального древлехранителя возлагается контроль за сохранением памятников истории и культуры — объектов недвижимого имущества со связанными с ними произведениями иконописи, живописи, скульптуры, декоративно-прикладного искусства, иными предметами церковного наследия, находящихся в собственности (пользовании) церковных организаций Московской городской епархии. Епархиальный древлехранитель работает под непосредственным наблюдением Патриаршего совета по культуре».

Священный Синод Русской Православной Церкви в заседании от 25 декабря 2014 года утвердил Положение о должности епархиального древлехранителя (журнал № 132) и список епархий, в которых введение должности епархиального древлехранителя обязательно.

КРЫМ ГЛАЗАМИ КРЫМЧАНИНА

На Радио «Радонеж»: директор радиостанции «Радонеж» Евгений Никифоров и директор православного издательства «Родное слово» из г.Симферополя Владимир Шпатаков в программе Ильи Сергеева.

И.С.: Скоро будет год после воссоединения Крыма с Россией. Владимир, какие изменения произошли за это время?

В.Ш.: Изменения, конечно, есть в лучшую сторону, однозначно. Крымчане и я сам как коренной житель полуострова (я родился и вырос в Крыму) - жили и подсознательно понимали, что живем в России. Мы никогда не смотрели новости, что происходит в Киеве, мы всегда смотрели российские новости. В первую очередь, переживали за Россию, что в России, как в России... Всегда считали, что мы- Россия. Какое-то такое было временное попущение, и я уверен - и многие крымчане меня поддержат, я общался со многими, занимаясь общественной и издательской деятельностью - многие люди понимали, что мы живем в России, это временное попущение, все ждали момента, когда мы воссоединимся. Конечно, многие надеялись на бывшего президента Украины Виктора Януковича, но, к сожалению, он не оправдал надежд, Бог ему судья. Но благодаря тому, что произошел этот переворот и был бардак в Киеве - Крым как автономная республика принял вполне законное решение присоединиться к Российской Федерации. Что изменилось? Многое. Если взять экономическую сторону – выиграли все, кто находился на грани нищеты во времена Украины –бюджетники, врачи, медсестры, пожарные, МЧС, учителя. Все получили достаточно приличные зарплаты, и многие довольны. Немножко пострадала коммерция, но это временные трудности. Я вам скажу, что когда журналисты спросили у одной бабушки на улице: «Бабушка, как у вас сейчас? Украина вам свет перекрыла, каналы перекрыла, что будете делать? Проситься к Киеву?» Она отвечает: «Нет, мы будем без света, без воды, лишь бы с Россией».

Е.Н.: Вот здесь я и хочу спросить, у меня, грешным делом, было такое ощущение, что голосуют не столько за Россию, сколько за российские пенсии и бюджетные ставки. Вот насколько это справедливо или несправедливо? Это наша патриотическая риторика или был простой экономический интерес?

В.Ш.: Нет, конечно. Но нельзя и отрицать экономические интересы, мы все люди, мы все немощные, нам всем нужно одеться, обуться, согреться, но, конечно, во главе угла стояла патриотическая риторика. Я скажу за себя: я встал утром 16 марта, собираясь голосовать, вышел к машине и увидел: полон двор людей, я подумал, что что-то случилось, может быть, авария. А оказалось, что все эти люди шли голосовать за Россию. И когда уже в конце дня 16 марта стало понятно, что за 90% перевалило, что люди хотят в Россию и хотят жить с Россией, то один батюшка подошел ко мне - был концерт на площади в Симферополе, это был как раз Великий пост - и отец Василий говорит: «Володя, у меня первый раз в жизни во время Великого поста наступила Пасха». Эти слова опытного священника, митрофорного протоиерея для меня удивительны. Я могу сказать за многих крымчан: мы жили и думали, когда мы будем жить с Россией, мы все делали для того, чтобы жить с Россией, чтобы сохранить русский язык и культуру, потому что шла экспансия - и исламская, и западно-украинская.

Е.Н.: А западная экспансия как осуществлялась? Не может же взять и переехать вся западенщина в Крым!

В.Ш.: Они не могли переехать, но они старались, начиная от церковных руководителей, которые все были, в основном, западно-

украинские батюшки, уроженцы Западной Украины. Конечно, я хочу оговориться - я не против Западной Украины – там очень трудолюбивый и глубоко верующий народ, но нет у них, к сожалению, того духа, который есть в России. Я уже около 20 лет работаю в России и, конечно, я вам скажу, вот такой есть мистический момент. Так, как молятся в храмах в России, например, в Елоховском соборе, в Троице-Сергиевой Лавре, в Храме Митрофана Воронежского у о. Димитрия Смирнова, когда приходишь в храм и хочется молиться, и после литургии не хочется выходить из этого храма - к сожалению, у нас такого нет. Это мой личный мистический опыт и мои сопереживания, но... А по поводу украинской экспансии – да, она приходит, на главных приходах стоят западно-украинские батюшки, и, к сожалению, миссия была упущена за все эти годы. И я не знаю, как правильно сказать, чтобы не осудить, но священники, которые были более пророссийски настроены - их отправили на приходы, где прихожан 5-10 бабушек.

Е.Н: Мне эта история известна, она длится еще с советских времен, когда и в Москве еще опасались батюшек с Украины вообще, а западенских – в частности. Во-первых, подозревали, что они все-таки крипто-католики, униаты, может быть, это слишком было, но здесь в России не нравился сам стиль подхода к церковному служению. Они были вполне благочестивые люди, молитвенники даже, но они рассматривали свое настоятельство на приходе как очень хороший, спокойный, надежный бизнес: «Да у тэбэ всё будэ. Да у тэбэ будэ и хлиб, и масло, и чарку вина нальють – всё будэ... Чё ты, сынко, переживаешь? Иди до той семинарии – там всё будет гарно». Когда мы шутили про украинских прапорщиков, таких деловых– без них, без прапорщиков жить невозможно, это полезная часть в армии, да? Но когда вся армия становится такой, а тут еще и Церковь такой же - как прапорщик украинский, такой же и батюшка украинский. А в России все же люди нелицемерно молятся, действительно, Россия живет духом – это несстяжательство. А вот такое украинское обытовленное, приземленное православие нас всех немножечко пугало. Очень крепко ритуализованное, совершенно бытовое православие и христианство, никак не связанное с их жизнью во Христе, жизни во Христе там как бы нет. Они ехали в Почаев (мне один батюшка рассказывал) в паломничество, а даже не знали, в чём исповедоваться, т.е. внутренняя жизнь отсутствовала напрочь!

В.Ш.: Они боялись, брать коды - или не брать коды. Я считаю, что задавали какой-то ложный алгоритм, не на духовность направляли людей. Вот приезжают люди с Почаева, приходит женщина, идет к нам в магазин, у нас там фильмы, она заходит и говорит: «О! Что, еще не выкинули телевизор?!». Я говорю: «А зачем?». - «А я вот уже выкинула». Не хочется ничего, конечно, сказать плохого про Почаев, но был некоторый перегиб в духовном направлении людей.

Е.Н.: Но сейчас, я думаю, что заповедь не смотреть телевизор – она правильная.

В.Ш.: Согласен.

Е.Н.: Сейчас, когда ты видишь не новости, а поток пропаганды, особенно на Украине.... Она и в России есть, конечно, но на Украине там, как мне говорили опытные украинские журналисты, это уже не журналистика, а сплошная пропаганда и ложь. Если у нас мы как-то перегибаем, увеличиваем, немножечко искажаем, но такого оголтелого вранья, как в украинских СМИ у нас все же нет. Владимир, я хотел сказать другое – прошло полгода, нет ли разочарования? Потому что, конечно же, получили российские пенсии и российские зарплаты, получили российские паспорта, но вместе с тем и российские проблемы. Сейчас идет грандиозный кризис, Россия сталкивается с большими проблемами – и международные санкции, и т.д. И это особенно касается Крыма, крымчане - невыездные, никто туда не инвестирует, гораздо меньше стало туристов, и т.д. Нет ли разочарования в связи с этим?

В.Ш.: Скажу за себя (не буду говорить за всех) – есть некоторые сложности и проблемы, но мы готовы трудиться с Россией вместе. Это не громкие слова, это не призыв, не пиар. Мы готовы трудиться с российским президентом, с российским патриархом для того, чтобы наш Крым остался великой православной святыней, где будет сохраняться наша вера, наша культура, традиции. Эти трудности временные, все относительно, не будет рая на земле... Мы должны преодолевать трудности. Это я говорю за себя и за многих моих соотечественников, которых я знаю. Есть проблемы, нельзя за 2 минуты их высказать, но экономический плюс все равно есть – делаются дороги, я не вижу уныния в глазах крымчан, не вижу разочарования. Многие довольны, даже наши крымские татары. Хоть у них и обрезался бизнес – они торговали на рынке овощами, но довольны.

Е.Н.: Вот: крымские татары, многие довольны. А западная и украинская пропаганда вовсю кричит, что именно крымские татары недовольны, именно они голосовали... Важно мнение крымчанина, причем такого корневого, как Вы. Всю эту проблематику на уровне крымской ментальности Вы знаете, что такое для Вас всегда был «крымский татарин», и как к нему относились - и тогда, и сейчас? Как Вы их ощущаете там, изнутри?

В.Ш.: Вопрос непростой. Что можно ответить? По большому счету нам есть чему поучиться у них, потому что татары – народ очень трудолюбивый, где-то хитрый, изворотливый, но, в общем-то, есть чему учиться. Вот пример: многие наши церковные люди, славяне, православные, русские –уезжают из деревень, там нечего делать, мол, там работы нет. А какую же дать Вам работу? Почему-то крымские татары на селе находят работу, у него 20-30 соток земли, из них 2/3 заняты теплицами, что-то выращивает, что-то зарабатывает, возит перец, капусту, редиску – для них работа находится! Выращивают баранов, кур, сажают картошку... А нашим дайте работу на заводе! Татары приехали в советский Крым, у них преемственность традиций: почитание родителей, девочки все ходили в длинных юбках, в платочках. Нам было чему у них поучиться.

Е.Н.: А была ли враждебность, агрессивность с их стороны - или со стороны русских к ним? Как выстраивались отношения?

В.Ш.: Националисты есть везде – и у них, и у нас. Но большая часть людей настроена положительно, мирно. Все зависит от нас самих. У меня хорошие отношения со всеми знакомыми крымскими татарами. В общем, такого, чтобы было противостояние, нет. Мы готовы трудиться с этим народом.

Е.Н.: Т.е. ужиться можно?

В.Ш.: Да, конечно, можно и нужно.

И.С.: Владимир, в свою очередь, я бы хотел спросить: а были ли и есть ли сейчас конфликты между русскими и украинцами в Крыму?

В.Ш.: Хочу сказать крамольную вещь: практически нет, но, к сожалению, у нас в Церкви нашу епархию называют - сейчас очень модным стало выражение - «Правый сектор». «Правый сектор» - значит, враг. Священники многие недовольны, ждут, когда вернется украинская власть, и даже буквально перед отъездом сюда в Москву, я столкнулся с такой ситуацией, когда чуть не ударил человека по лицу (сдержался, потому что он почти в 2 раза старше меня). Отец одного из священников Крымской епархии сказал: «Правильно, что бомбят Донецк». На что я ему ответил: «Отец, ты дожил до седых волос и если бы я сказал, что «правильно, что бомбят Львов», ты бы мне сказал – там есть дети и старики, не в угоду каким-то политикам и олигархам. Как вы можете сказать: правильно, что бомбят Донецк?! Если бы Вы были помоложе, я бы Вам заехал по физиономии».

И.С.: В чем же причина этого конфликта, который происходит на юго-востоке Украины?

В.Ш.: Конечно, эта причина давнишняя. Надо понимать, что как такового государства «Украина» никогда не было. Когда образовалась Украина? При безбожном советском режиме, когда заложили бомбу замедленного действия, которая сейчас, в XXI веке рванула – для нас и для всей России. Получается, что народы Востока, даже Турция, которая являлась извечным врагом России - на сегодняшний день Турция заключает с нами экономические соглашения – ближе, чем Украина! А ведь это паритеты – один народ, наш братский народ, который живет на территории Киевской Руси, даже нельзя сказать, что это Украина, слово «Украина» ущербно. Как я понимаю слово «Украина»? Есть слово «окраина» - его можно возвысить, потому что там живут лучшие люди, которые защищают центр, защищают столицу – это окраина нашего Государства Российского. Или принизить: «Украина» - та, которая у края, отброс.

А по поводу того, что произошло. Конечно, эта мина была заложена еще коммунистическим режимом, во времена Советского Союза. Конечно, на сегодняшний день обидно, больно, что мы должны были сделать и не сделали – православные христиане, интеллигенция, священники, за все эти годы. Когда уже 20 с лишним лет, как начали открываться храмы, начала свободно вести миссию наша Церковь, мы не осудили этот коммунистический режим. И то, что сейчас делает на Украине «Правый сектор», националисты – выкидываются памятники Ленину – надо было начать раньше. Они говорят, что Россия в лице президента В.В. Путина –это враги, они сейчас собирают Российскую империю, они сейчас объединятся в Таможенный союз - и будет опять Советский Союз. И они правы, ведь могила Ленина – это капище, до сих пор находится в центре нашей православной столицы на Красной площади. Давайте там фонтан поставим, а этого убийцу Ленина надо снести. В крейсер «Аврору» вкладывают большие деньги, постоянно ремонтируют, что это за символ? Падения православной державы. И все молчат. Руководство молчит, церковное руководство молчит. Мы извратили историю – вот что обидно, вот что страшно.

Е.Н.: С этим я абсолютно согласен. И то, что «ленинопoвал» сейчас проводится на Украине – это, на мой взгляд, может быть, единственное положительное, что можно вынести из этой майданной революции. Но что касается Советской Империи, я не согласен по одной простой причине – восстанавливается не Советская, а Российская Империя.

В.Ш.: Я не сказал так. Они говорят, что Украина будет противостоять Москве, москалям. Я согласен, что собирается российская государственность – и это правильно, но как преподносится?!

Е.Н.: Преподносится, конечно, искаженно и извращенно, как это могут сделать СМИ. Да, мы восстанавливаем Российскую Империю, потому что Россия не может существовать иначе в силу своего этнического характера. Вот есть такие имперские народы, как Россия, как Сербия, как Грузия. Кстати, у них там чуть ли не 20 народностей, которые грузины вдруг объединяют в маленькую Грузинскую империю, и они так переживают, что они Абхазию с Осетией потеряли. Но потеряли-то они опять, как и украинцы, по своей глупости, потому что начали строить национальное государство, а не действовать как Империя - государство, которое живет другой идеологией - строительства, совместного делания, гражданской солидарности, и т.д. Конечно, нельзя нам делать мешанину, устраивать глупейший американский плавильный котел. Русскую идентичность нужно всячески поддерживать. Но, вместе с тем, есть и необходимые экономические механизмы: строится ЕС, будут строить Евразийский Союз – это логика экономического развития во всем мире, без этого обойтись нельзя. А что нам пеняют восстановлением Империи... Не восстановление, а установление нормальных экономических связей, нормальных отношений.

Возвращаясь к этой теме, не только Крым, конечно, но и вообще весь конфликт Украины с Россией оставляет грустное впечатление. Вы верно сказали, что на самом деле это - окраина. И возникает иногда ощущение, что Украина – это российская окраина, и как у Гоголя нос взял и пошел сам по себе гулять, так и Украина взяла и отделилась и сама по себе пошла гулять – это неестественно, и когда-то носу придется занять свое собственное место. Но это реплика. А вместе с тем, вопрос остается: как Вы считаете, в чем духовный смысл этого конфликта? Где корень, откуда он взялся? В чем его природа?

В.Ш.: Природа одна – это наше грехопадение. И - это мое мнение, конечно, - абсолютная историческая безграмотность нашего народа. Все эти годы не проповедовалась правильная оценка ситуации, не преподавалась история. На уровне государства в преподавании шла промывка мозгов – «московские захватчики», о Куликовской битве в украинских учебниках было сказано 2-3 строчки. Всё это понятно, но вот даже Церковь, даже духовенство не рассказывали, что мы - один народ, не два братских, а один народ! И народ Украины создает уникальный трудолюбивый генофонд. Конечно, если бы получилось мягко воссоединиться с Россией – Россия только выиграла бы от этого, была бы громадная польза. Потому что в России есть газ, нефть, леса, никель, алмазы. Но в России дефицит людей, именно крепких людей. Вот хочу сказать за Донбасс, я очень болезненно переживаю за Донбасс. В связи с военными действиями много людей приезжало к нам летом в Крым, приезжали громадные семьи. Вот прибыла крепкая православная семья – 4 детей. Мне самому стыдно, что у меня всего лишь двое. Это наши люди, и эти люди были заброшены - больно, обидно, понимаете? Запад смог от нас отколоть часть нашей жизни. Можно сказать, кусок нашего тела, потому что вся Левобережная Украина – это наши люди. Херсон, Николаев, Бердянск, Мариуполь, весь Донбасс, Харьков – это наши люди и за полгода западных технологий, там применены все возможные средства – и гипноз, и последние ноу-хау. Они смогли промыть людям мозги и психику, и теперь многие настроены против нас. Это большая беда.

Е.Н.: Ну что ж, я, Владимир, очень признателен Вам за нашу беседу. Мне было важно, чтобы Вы, кому я доверяю, как очевидец, как человек, которого трудно заподозрить в ангажированности, предвзятости - просто православный русский житель Крыма, глядя изнутри, нарисовал картинку того, что там происходит. Вы очень красочно нам описали все это, и наши слушатели могли представить, что там действительно происходит. И что мы же можем также быстро потерять Россию, если не будем русскими православными людьми, а будем требоисполнителями в храмах. Если будем заботиться, как бы что-то позолотить, продать, заработать - а о душах думать не будем. Ни своих душах, ни своих пасомых. За это я Вам очень благодарен.

В.Ш.: Я хотел бы, пользуясь случаем, передать поклон с нашего православного Донбасса. Я, как очевидец, могу сказать, что там очень большая беда, особенно в пригородах Донбасса, в Макеевке. Там, где люди реально нуждаются в помощи, в первую очередь, конечно, в молитве о том, чтобы у нас был мир, чтобы Господь каким-то чудом остановил эту братоубийственную войну. Поэтому я прошу всех наших верующих, православных христиан, молиться каждый день, и дома, и на службе, чтобы был мир, чтобы Господь остановил эту братоубийственную войну, чтобы не гибли лучшие наши ребята. Потому что с украинской стороны многие не хотят воевать против нас, но у них в заложниках семьи. У меня просьба только одна – чтобы мы молились за мир.

И.С.: Будем молиться.

В.Ш.: Хотелось бы сказать по поводу тех ребят, которые гибнут на юго-востоке, это в первую очередь, наши ребята, ополченцы, добровольцы, это лучшие из лучших парней. С той стороны воюют те же самые ребята. Я не буду говорить о наемниках, о поляках, латышах и пр., я говорю о тех, которые крещены в нашей Церкви, говорят на русском языке, и которым, к сожалению, промыли мозги и они не понимают, что воюют против своих же братьев. И был такой случай, когда парень-ополченец убил одного из украинских солдат, он держал его на руках - и в этот момент зазвонил его телефон, ему позвонила мать. И парень-ополченец написал стихотворение, я хочу вам его прочитать: смотри вставку.

Я добавлю к этому стиху, почему этот парень-ополченец взял оружие в руки. Потому, что в его дом вошла мина, которая разорвала на куски его старуху-мать и весь дом, и у него осталась только горсть земли. Он похоронил мать в огороде, потому что не было возможности ехать на кладбище – кругом обстрелы. И кусочек семейного альбома. Вот, на злобу дня. Это наша общая беда, общая трагедия, поэтому тут у меня нет слов.

Я держу телефон, слышу женский взволнованный голос:
«Как здоровье, сынок, почему ты так долго молчишь?».
Не ответил сынок - в кулаке дозревающий колос,
И невидящий взгляд на дымок догорающих крыш.

Он лежит неживой, он убит безвозвратно, навечно.
И убил его я, это был изнуряющий бой.
Здесь, у края села, мы сошлись в неназначенной встрече,
Он пришел убивать и меня, и других, что за мной.

Может быть, это он запустил ту крылатую мину,
Что со смертью вошла в мой уютный родительский дом,
Мне оставив взамен горсть земли с материнской могилы,
И на дне рюкзака - обгоревший семейный альбом...

Я держу телефон – слышу женский взволнованный голос,
Это мама его, а моя уже мне не звонит,
Не окликнет меня, не пригладит взлохмаченный волос,
Не проводит меня на работу до старых ракит.

Что сказать этой женщине, ждущей ответа сынули?
Что она воспитала урода? Но это жестокий ответ.
Вышиванный рушник не сберег ее сына от пули.
И я хрипло скажу: «Не звоните сюда, он убит».

НОВОСТИ

ЕВРОПЕЙСКИЕ СМИ РАСТИРАЖИРОВАЛИ СКАНДАЛЬНЫЕ КАРИКАТУРЫ ИЗ ЖУРНАЛА «ШАРЛИ ЭБДО»

МОСКВА. Целый ряд крупных европейских и международных новостных изданий 8 января перепечатали скандальные карикатуры из французского сатирического журнала «Шарли Эбдо» в знак поддержки коллег, пострадавших в результате вооруженного нападения, сообщает «Интерфакс-Религия».

Акцию поддержали даже некоторые довольно консервативные издания, ранее никогда не прибегавшие к подобным публикациям. Чаще всего размещались сатирические изображения пророка Мухаммеда, но использовались и рисунки Иисуса Христа, Адольфа Гитлера и президента Франции Франсуа Олланда.

Карикатуры появились в британских «Guardian» и «The Times», немецких «Tagesspiegel» и «Berliner Zeitung», чешской «Blesk», датской «Berlingske» и испанской «El Pais», а также в десятках других газет. В Северной Америке их опубликовали такие издания, как «Business Insider» и «Huffington Post».

«Мы публикуем сатирические материалы «Шарли Эбдо» в знак уважения к жертвам убийства, защищавшим свободу убеждений. Мы делаем это ради свободы прессы, свободы слова, свободы искусства и свободы вероисповедания», - говорится в редакционной статье «Berliner Zeitung». «Financial Times» разместила несколько карикатур на своем сайте. Британская «The Telegraph» опубликовала фото обложки «Шарли Эбдо» с размытой карикатурой. Аналогично поступил американский таблоид «New York Daily News».

Как сообщалось, в среду утром была открыта стрельба в здании редакции сатирического журнала «Шарли Эбдо» в центре Парижа. По последним данным, погибли 12 человек, в том числе двое полицейских и четыре карикатуриста издания. Некоторые очевидцы утверждают, что во время нападения преступники кричали «Аллах Акбар!» и «Мы отомстили за пророка».

Позже были установлены имена трех подозреваемых в совершении теракта. Полиция во Франции арестовала семь человек в рамках операции по поиску участников нападения. Нападение произошло спустя несколько часов после появления в «Твиттере» издания карикатуры на одного из лидеров группировки «Исламское государство» Абу Бакра аль-Багдади.

Несколько раз журнал публиковал карикатуры на ислам и пророка Мухаммеда, что вызывало возмущение мусульман. Редакция подвергалась поджогу в 2011 году после объявления о выходе номера, названного «Шариат Эбдо» с указанием на пророка Мухаммеда как главного редактора.

Р. КАДЫРОВ: МНЕ НЕ НРАВИТСЯ, КОГДА ИМИТИРУЮТ БОРЬБУ С ТЕРРОРИЗМОМ

ГРОЗНЫЙ. Глава Чечни Рамзан Кадыров осудил двойные стандарты Запада в борьбе с терроризмом и заявил о недопустимости оскорбления пророка Мухаммеда и чувств правоверных мусульман, сообщает ТАСС.

«Мы приветствуем единодушное осуждение террора лидерами мировых держав в Париже. Но какой именно терроризм они осудили? Терроризм во всем мире или в отдельно взятой Франции?» - написал Кадыров на одной из своих страниц в соцсетях, комментируя воскресные шествия во Франции в память о жертвах терактов в Париже. Демонстрации, состоявшиеся во всех крупных городах этой страны, собрали почти 4 миллиона человек.

«Почему президенты, короли, премьеры ни разу не возглавили марши протеста в связи с гибелью сотен тысяч афганцев, сирийцев, египтян, ливийцев, йеменцев, иракцев? Почему они молчали, когда в Грозном взорвали Дом правительства, когда взорвали трибуны стадиона и погибли всенародно избранный президент Ахмат-Хаджи Кадыров и его соратники, когда захватили школу в Беслане и заложников на Дубровке, когда в декабре захватили Дом печати и школу в Грозном, в результате чего погибли и пострадали более пятидесяти человек?», - отметил Кадыров.

По его мнению, нельзя обезопасить Париж, Лондон, Мадрид и другие столицы, если всем миром не осудить «тех, кто растит и под видом поддержки оппозиций снабжает оружием и деньгами террористов в целом ряде стран».

«Я являюсь самым убежденным врагом террористов в мире! Борьба с терроризмом - цель моей жизни! Но мне не нравится, когда имитируют борьбу с терроризмом. Я однозначно осуждаю убийство безоружных людей в Париже. Однако, у меня нет уверенности в том, что к этим событиям не имеют отношение какие-то влиятельные силы. Не является ли это спланированной кем-то акцией для разжигания антиисламских настроений или попыткой отвлечь внимание от какой-то другой назревающей глобальной проблемы?» - подчеркнул глава Чечни.

Кадыров заявил, что никому не позволено оскорблять пророка Мухаммеда, даже если это будет стоить жизни. «Мусульмане не пишут портреты пророка, не показывают Его в фильмах. И еще, если мы до сих пор молчим, это не значит, что не сможем поднять во всем мире миллионы людей на марши протеста против тех, кто потворствует оскорблению религиозных чувств мусульман», - отметил глава Чечни.

ПОЖЕРТВОВАНИЯ

Чтобы в эфире звучал голос Православия, помогите Радио «Радонеж»

Удобно и быстро внести добровольное пожертвование через терминал в Сбербанке

СБЕРБАНК

1. Вставьте карту. Наберите пин-код. **Если карты нет, прикоснитесь к экрану слева – «Платежи наличными».**
2. В главном меню нажать «ПЛАТЕЖИ».
3. На странице «Платежи и переводы» найдите и нажмите «Благотворительные фонды и другие социальные и общественные организации».
4. Найдите и нажмите «Благотворительные фонды».
5. Найдите и нажмите «Православное Братство «Радонеж». По стрелке справа, на третьей странице.
6. В разделе «Православное Братство Радонеж» введите назначение платежа - **добровольное пожертвование.** Нажмите кнопку «Далее».
7. Если вы производите пожертвование с карты, то введите сумму. Нажмите кнопку «Далее».
8. На странице «проверки данных платежа» представлены реквизиты Братства «Радонеж». Нажмите «Продолжить».
9. На странице «Платеж подготовлен» нажмите «Оплатить». Если карты нет, введите в купюроприемник наличные купюры.
10. Дождитесь и возьмите квиток подтверждающий оплату.

ПО ВСЕМ ВОПРОСАМ ОБРАЩАЙТЕСЬ ЗА ПОМОЩЬЮ К ДЕЖУРНЫМ В ЗАЛЕ!

Через QIWI Терминалы

QIWI

1. Оплата услуг.
2. Другие услуги.
3. Фонды помощи.
4. РАДИО РАДОНЕЖ.
5. Введите назначение платежа - добровольное пожертвование на уставную деятельность.
6. Укажите телефон (необязательно)
7. Введите сумму платежа.
8. Осуществите платеж.

Через терминал Европлат

EuroPlat

1. В главном меню терминала выберите раздел «ДРУГИЕ УСЛУГИ»
2. Нажмите кнопку «БЛАГОТВОРИТЕЛЬНЫЕ ФОНДЫ»
3. Выберите кнопку «РАДИО РАДОНЕЖ»
4. Введите номер телефона
5. Нажмите кнопку «ДАЛЕЕ»
6. Подтвердите правильность введенных данных нажатием кнопки «ПРОДОЛЖИТЬ»
7. Внесите желаемую сумму
8. Возьмите чек.

Через терминал Delta Pay

DeltaPay ПЛАТЕЖНАЯ СИСТЕМА

1. На главной странице справа внизу нажать ПОИСК
2. Ввести в строку поиска - радонеж
3. Выберите оператора или группу - «РАДОНЕЖ».
4. Введите номер телефона - далее
5. Вставте купюру, осуществите перевод.

ПОЧТА РОССИИ СБЕРБАНК

Квитанция по форме ПД-4 (стр.13) **для оплаты в Сбербанке.**
На почте,переслав помощь почтовым переводом. (Реквизиты как в квитанции ПД-4, стр.13**).**

смс пожертвование

Для пожертвования надо выполнить условия компаний мобильной связи - http://radonezh.ru/sms/

Шаг 1. Пошлите на короткий номер 4647 слово ВЕРА и через пробел цифрами сумму, которую желаете пожертвовать. Например, ВЕРА 500

Шаг 2. Система после получения СМС автоматически подтверждает у оператора связи абонента, что у него есть на счету запрашиваемая сумма и высылает СМС с запросом подтверждения Вашего соглосия на пожертвование. Ответьте на это сообщение.

Шаг 3. Если Вы подтвердили операцию, то с счета Вашего телефона списываются средства в указанном объеме и операция завершается.

Братья и сестры! Радио «Радонеж» и газета существуют только благодаря Вашей поддержке и помощи.

Прямой эфир Радио «Радонеж»: 8 495 959 59 39
Радио «Радонеж»: 8 495 950 63 56
Секретарь/Факс: 8 495 772 79 61/ 8 495 959 44 45

МОНАШЕСТВО: ПЕРЕУСТРОИТЕЛИ РУССКОГО ОБЩЕСТВА

Ни в чем так наглядно не проявляется разница между православной цивилизацией и современной секулярно-либеральной, как в отношении к страданию. Для второй это «табу»: любое страдание унижает достоинство, его следует всячески избегать, оно вынесено за рамки нормы и вообще приличий. Для первой — это правило («Никто же да не мнит без болезни очистить грехи», митрополит Киевский Никифор, XII в.).

Одна из аксиом русского духа, о которой много говорил, например, Достоевский, — готовность к «суме и тюрьме», к вольному и невольному страданию, которое понимается как жертва. Вплоть до смерти. Жертва ради спасения души, жертва за други своя или, в сниженном варианте, за идею.

Когда и как эта аксиома укоренилась в русской душе?

Он прописалась на Руси со времен первых святых — князей-страстотерпцев Бориса и Глеба († 1015), не ставших противиться своему убийце, старшему брату. Вольно отдавших себя в жертву в подобие Христу.

А развивать идею и практику вольного страдания во имя Христа стали монахи.

Инок-подвижник несколько веков был для русских идеалом человека. По суровому монастырскому уставу — в части постов и молитв — жили не только монашеские обители, но и вся мирская Русь, лишь с некоторыми послаблениями. Антиохиец Павел Алеппский, посетивший в XVII в. Россию, назвал ее «вратами борьбы, пота, трудов и пощения». Православные иноземцы с ужасом и восхищением высказывались о суровом благочестии русских, которые и в миру жили как в монастыре.

Но такой накал веры стал возможен потому, что в XI столетии монахи совершили на Руси свою «социальную революцию» (а в XIV в. ее повторил Сергий Радонежский).

Приведенное христианством, монашество не сразу пустило корни на Руси. Оно ютилось при городских церквях и ничем себя не выказывало, не мозолило глаза вчерашним идолопоклонникам, еще вполне по-язычески смотревшим на свою жизнь. Лишь в середине XI в. в вырытых пещерах над Днепром у Киева зародилась Киево-Печерская обитель, сразу прославившаяся исключительными подвигами своей братии. Подвигами суровыми и невообразимыми для тогдашнего обывателя, едва воцерковленного горожанина-двоевера или сельского «прихожанина» ближнего капища.

Первым ушел под землю жить, молиться и спасать душу Антоний Печерский.

Перед тем он долго монашествовал на Афоне, и в новокрещеной Руси ему предстояло утвердить афонские принципы аскетического монашества. Сам Антоний жил в затворе, а руководили братией поставленные им игумены: Варлаам, затем Феодосий Печерский.

Однако Русь не Греция, обитать в пещере под землей здесь — совсем не то что на Афоне. Аскетизм тут вдвойне суров: и зимние холода сильнее, и «вареная овощь» не круглый год бывает на трапезе. Но и здесь печерские монахи находили способы утрудить себя еще жестче: ели один сухой хлеб, воду пили помалу, а некоторые и спали только сидя, и затворялись на годы в крохотных пещерках, где едва можно развернуться. И не давали себе покоя в трудах молитвенных и физических.

Аскетическое монашество Печерского монастыря утверждало в древнерусском обществе совершенно новый тип социального поведения — смиренное уничижение. Невиданное прежде на Руси явление прокладывало себе дорогу не без мук. Феодосию Печерскому в юности пришлось выдержать долгое нравственное противоборство с собственной матерью, боярской вдовой, не желавшей видеть сына в худых портах, за холопьей работой и с цепью на теле для укрощения плоти. Не помогли ни мольбы, ни побои, ни оковы, которыми вдова «вразумляла» сына. Варлааму при уходе в монастырь также пришлось принять брань от мира. Тоже боярский сын, он приехал к пещере Антония в полном убранстве княжьего дружинника. Раздевшись, кинул все к ногам монаха, подвел коня и сказал: «Вот прелесть мира, делай с ней что хочешь, а меня прими к себе». Антоний облачил его в иноческое одеяние. А затем явился разгневанный отец юноши со своими людьми. Они силой вытащили новоиспеченного пещерника на свет, без всякого почтения разогнали остальных монахов. Отрока одели в прежний наряд и повезли домой. Несколько раз он срывал с себя ненавистную одежду, был одеваем вновь и, наконец, связан. Через несколько дней боярину стало ясно, что сына не переубедить. Родовой боярской чести пришлось понести большой ущерб...

Подобные истории в вариациях повторялись еще несколько раз. Мир долго не мог смириться с тем, что его отвергают. Первым же из князей это сделал в 1106 г. Святослав Давыдович Черниговский — уменьшительно Святоша. Бывший при нем лекарь немало досаждал князю, умоляя воротиться из монастыря в мир: мол, братьям твоим в большую укоризну твоя нищета, и сумасшедшим тебя почитают, что сидишь здесь на куче мусора и не имеешь где голову приклонить, и бояре твои пеняют на тебя, что лишил их славы и чести. А Святоша ему в ответ: «Если ни один князь не делал так прежде меня, то пусть я послужу примером им» (слова его сбылись очень скоро).

В глазах мирянина, еще крепко повязанного по рукам и ногам традициями отживавшего языческого миропорядка, главным было не «надругательство» над собой, которое творили печерские отшельники. Главное виделось в том, что целомудрие, смирение и нестяжательность (в переводе на мирской язык — нищета, отказ от родовой чести и утех плоти) отныне возводились в жизненный принцип. Для обывателя, которому прежняя вековая традиция велела всеми силами стремиться к сытости, нарядности, чувственности, плодовитости, — деяние вопиющее. Иными словами, монахам инкриминировали «антисоциальное поведение».

Церковь и монашество как ее часть проповедовали одну цель. Разница состояла в том, что монахи делали это самым наглядным образом, устремляясь к цели решительно и радикально. И это не могло не раздражать тогдашнюю общественность. Даже просто следовать заповедям и обуздывать свои страсти еще не многие умели. О более тонких моментах никто и не задумывался. Ну как могло князю, к примеру, прийти в голову отменить скоморошьи глумы и гусли «вещего Бояна» на пирах? (А ведь песельники, вроде знаменитого Бояна, были связаны с языческой традицией и считались «Дажьбожьими внуками», людьми, знающимися с «богами» и умеющими волхвовать.) Никто из иерархов Церкви к такому и не призывал.

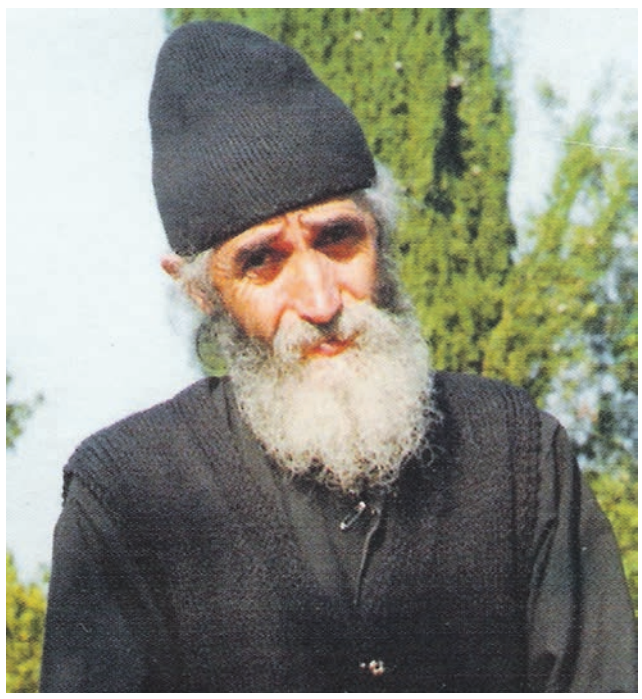

ОБ ОДНОМ ЧУДЕ СТАРЦА ПАИСИЯ

13 января 2015 года Священный Синод Константинопольского Патриархата принял историческое решение о канонизации старца Паисия Святогорца. Для многих православных людей он был святым еще при жизни. С ним связано множество чудес. Об одном из них хочется поведать благосклонным читателям.

Эту историю я слышал от одного греческого шофера (звали его, кажется, Янисом). Он рассказал мне ее в 1997 году в Фессалониках, когда мне довелось сопровождать в качестве переводчика архимандрита Панкратия, ныне епископа.

Янис рассказал мне следующее.

«Я много слышал об отце Паисии при жизни, о его наставлениях и чудесах, но все как-то не мог выбраться к нему в монастырь Суроти. Всегда что-то мешало и всегда находилась причина отложить эту поездку. И вот вскоре после кончины старца я заболел радикулитом, заболел очень тяжело. На время пришлось оставить даже работу. Понятно, что это означало для моей семьи — грядущую нищету».

И вот как-то раз я вижу сон. Вижу, что к моей кровати подходит старец Паисий, (я знал его лицо по фотографиям)

И только Феодосий Печерский, позванный в княжий терем, кротким словом убедил князя Святослава Ярославича задуматься: а так ли весело будет на том свете?

Князья вскоре полюбили своих монахов именно за их радикальную инаковость. Даровали обителям земли, села, звали иноков на обеды, почитали. Но и князьям несговорчивые подвижники становились порой поперек горла. Антоний и Феодосий каждый в свое время испытали на себе княжий гнев — ибо удумали перечить власти, наставляя на путь справедливости. Печерские отцы считали это своей первейшей обязанностью в отношении отринутого ими мира. «Подобает нам обличать вас и говорить о спасении души. А вам должно послушать это», — говорил Феодосий князю.

Социальное служение, начатое Печерским монастырем в игуменство Феодосия, приобрело неслыханные для человека того времени формы. Это, во-первых, укорение власть имущих — от сборщиков налогов и судей до князей, попытки пресечь или хотя бы ограничить их произвол. Игумен Иоанн в 1090-х гг. поплатился изгнанием на несколько лет за обличительные речи в адрес князя Святополка Изяславича, большого, надо сказать, безобразника, открыто разбойничавшего с боярами в своем же Киеве. Прежде, до печерских монахов, критиковать действия князя никто не рисковал. Князя могли изгнать во время мятежа, расправиться с его дружинниками, пограбить княжий и боярские дворы — но не обличать открыто. Печерские же отцы не страшились мести сильных мира сего. Для них претерпеть безвинно хулу и кару от земных начальников значило приблизиться к Христу.

Во-вторых, служение монастыря миру принимало форму чудотворений, гораздо более удивительных, чем кудесы волхвов-язычников, еще забредавших порой в Киев и стращавших народ. Как писал историк XIX в., «жизнь для Бога до готовности умереть за Него открыла над Печерским монастырем небо и наполнила его жизнь сверхъестественным. Там чудеса, там изгоняют бесов, умножают хлеб и мед, исцеляют больных, пророчествуют, туда сходят ангелы… Словом, Печерский монастырь в сознании современников стал «подобен небеси»». Неудивительно, что киевляне шли в монастырь со своими проблемами, попутно меняя мнение о монахах, прежде, быть может, нелицеприятное. Или оставаясь в глубине души при старых убеждениях.

Об отношении мирян к монахам во второй половине XII в., через сто лет после Феодосия Печерского, свидетельствовал Кирилл Туровский, яркий проповедник того времени. «…А

последняя нищеты житье (монашеское. — Прим. авт.) — сиречь от белоризец (немонахов, мирян. — Прим. авт.) осужденье, досады и укоризна, хулы и посмехи… не бо тако мнят, яко Богу работающа мнихи, но акы прелестники и свою погублеша душу». Иными словами, в монахах видели лицемеров, притворщиков и соблазненных сатаной бездельников. Укоряли их в том, что они не Богу угождают, а тешат гордыню. Самому Феодосию пришлось однажды выслушать подобную укоризну в свой адрес. Поздно ночью он возвращался на телеге от князя Изяслава, и возница решил с пассажиром не церемониться: «Черноризец! Ты всякий день без дела, а я наработался. Вот что сделаем: я лягу в телегу, а ты можешь и на коне ехать». Блаженный Феодосий смиренно подчинился.

Если у князей и боярства иноки своими действиями могли время от времени вызывать гнев, то у большинства простого люда монахи пользовались презрением и всяческой неприязнью. Успели народиться и суеверия, связанные с монахами. Одно из них, особо возмутившее летописца, попало в «Повесть временных лет»: «…если кто встретит черноризца, то возвращается (чтобы начать путь заново. — Прим. авт.) и так же поступает, встретив кабана или свинью». Крепко же недолюбливали сограждане монахов, раз поставили их в один ряд со свиньей. Недолюбливали и опасались — поскольку суеверия рождаются от страха и ожидания неприятностей. Можно представить себе, как, завидев издали черную фигуру, горожанин поспешно сворачивал на соседнюю улицу, а сельский смерд, плюнув всердцах, закладывал по пути большой крюк. Или как пугали «злым чернецом» непослушных детей.

Один из самых впечатляющих рассказов Киево-Печерского патерика — о том, как был убит монах Григорий Чудотворец, ставший жертвой суеверия. Князь Ростислав шел с дружиной в монастырь благословляться перед военным походом. На берегу Днепра дружинники увидели Григория с ведром (как тут не вспомнить еще одно суеверие про «бабу с пустым ведром») и, крепко поморщившись от такой оказии, принялись осыпать монаха руганью. Он им в ответ: «Великое зло творите, чада, вместо того чтоб молиться о себе и плакать, потому что погибнете все скоро вместе с князем вашим в воде». Ростислав, услыхав «угрозы» (и не распознав пророчества), рассердился, велел связать дерзкого монаха, нацепить на шею камень и бросить в реку. Да повернул назад, так и не благословившись. А в скором времени, убегая с поля боя после поражения, вместе с дружиной утонул в реке…

И все же стоит повторить — власть и знать черноризцев почитали. Для монаха, скрывшегося за стенами обители от мирских соблазнов, этот почет хуже и горше многих унижений — ибо губителен для того, кто дал иноческие обеты. Среди знати в XI—XII вв. существовал обычай соперничать друг с дружкой по размаху пиров, устраиваемых специально для угощения — почтения — монахов. Обычай весьма порицался церковными иерархами, поскольку развращал иноков, не имевших возможности избежать приглашения. Впоследствии такие испортившиеся чернецы с «блудным нравом и обычаем похабным» лишь усиливали вражду мирян ко всем без разбора монахам. (Миру нет дела до собственной нелогичности — и аскет-смиренник для него плох, и «веселый монах» нехорош…)

Явление аскетического монашества в середине XI в. произвело разительное впечатление на все тогдашнее общество сверху донизу. Радикализм способов вольного страдания ради Христа был абсолютно «сумасшедшим». В давнюю мировоззренческую и бытовую концепцию «Руси веселие есть пити» напористо вклинивалась диаметрально противоположная концепция вольного терпения страданий и лишений. Естественно, у очень многих она тогда вызывала неприязнь и отторжение.

Но именно это суровое монашеское страдальчество со временем, особенно во времена злой монголо-татарщины, полюбилось народу и на века стало воспитателем стойкости русского духа. Подвиг терпения, взятый на себя множеством поколений монахов, стал органичной частью «загадочной русской души», для которой в страдании приоткрывается тайна жизни…

Наталья ИРТЕНИНА

берет меня на руки и куда-то несет. Он приносит меня на довольно высокую гору, на вершине которой находится прекрасный византийский храм. Он вносит меня в храм и осторожно полагает у амвона. На этом я проснулся.

Проснувшись, я попросил моего друга, который много рассказывал мне о старце Паисии, отвезти меня в Суроти. Ехал я с большим трудом, едва сдерживая стоны. Когда мы подъехали к обители, я был потрясен. Передо мной возвышалась гора, а на ней находился величественный храм — точь-в-точь напоминавший тот, который я видел во сне. С большим трудом я дошел до обители, вошел поклониться в храм, а затем — на могилку старца. И когда я с огромным трудом поклонился перед крестом, под которым лежало его честное тело, свершилось чудо. Боль покинула меня, и я стал совершенно здоров как прежде. Вот молитвами старца Паисия тружусь до сих пор».

Этот рассказ вспомнился мне, когда стала известна радостная новость о прославлении старца Паисия в лике святых. И это не единственное известное мне чудо, связанное со старцем Паисием. Но об этом — в следующих публикациях. И еще. Решение Священного Синода Константинопольского Патриархата — благой пример и для нас. Не стоит дожидаться пятидесяти и более лет для прославления того или иного подвижника благочестия, если его жизнь и чудеса очевидны. Примеры тому — прославление святителей Василия Великого, Амвросия Медиоланского и Григория Паламы. И отрадно, что старца Паисия причислили к лику святых, когда ещё живы те, кто видели его святую жизнь и чудеса, слышали его наставления, ведь его святость может быть подтверждена не книгами и документами, а самовидцами. К сожалению, я не знал великого старца, но Господь сподобил меня общаться с его самовидцами, в том числе и с некоторыми из старшей братии Синайского монастыря, которая свидетельствовала о его самоотверженном подвижничестве, о том, что он жестко ограничивал себя в пище и воде, несмотря на тяжелейшую легочную болезнь, и при этом являл великое терпение в возложенных на него послушаниях, незлобие и сердечность. И, слава Богу, что теперь мы можем молитвенно взывать: «Преподобне отче Паисие, моли Бога о нас!».

Диакон Владимир ВАСИЛИК, «Православие.Ru»

НОВОСТИ

В ЭЛЛАДСКОЙ ПРАВОСЛАВНОЙ ЦЕРКВИ ПРОШЛИ ТОРЖЕСТВА ПО СЛУЧАЮ КАНОНИЗАЦИИ СТАРЦА ПАИСИЯ СВЯТОГОРЦА

АФИНЫ. Торжественный праздник по случаю канонизации Константинопольским Патриархатом знаменитого старца Паисия Святогорца прошел во Фтиотидской епархии Элладской Православной Церкви, сообщает Седмица.Ru со ссылкой на греческое информационное агентство «Ромфея».

Колокольным звоном всех приходских церквей и монастырей встретили духовенство, монашеские общины и весь церковный народ Фтиотидской епархии решение Святейшего Синода Константинопольской Православной Церкви внести в Месяцеслов имя старца Паисия.

В кафедральной церкви Благовещения Божией Матери в Ламии была выставлена большая икона святого Паисия, перед которой совершили поклонение верующие епархии.

Митрополит Фтиотидский Николай в присутствии духовенства и мирян Ламии совершил благодарственный молебен, выражая глубокое удовлетворение решением Синода Константинопольского Патриархата о канонизации широко почитаемого в Греции всем православном мире Афонского старца.

В своей проповеди после молебна митрополит Николай подчеркнул, что святой Паисий был большим благотворителем для многочисленных людей, что он укреплял множество верующих своей молитвой, любовью и бесчисленными чудесами.

Провинция Фтиотида тесно связана с жизненным путем старца. В городе Макракоми старец Паисий находился в тяжелые годы гражданской войны. Святой Паисий, как подчеркнул митрополит Фтиотидский, отныне является членом Собора святых региона Фтиотиды.

Митрополит Николай также сообщил, что в ближайшее время Фтиотидская епархия проведет серию торжественных богослужений и культурных мероприятий в честь и память святого Паисия Святогорца.

Митрополит Николай, а также несколько клириков и мирян епархии были близко знакомы со святым старцем и духовно укреплялись тесным общением с ним. В нынешний период, трудный для Греции, канонизация святого Паисия придаст православному народу страны надежду и силы, чтобы преодолеть духовный и экономический кризис, подчеркнул глава Фтиотидской митрополии.

ЕВГЕНИЙ НИКИФОРОВ: Я ВИДЕЛ ПРОСТОТУ СВЯТОСТИ

В конце 80-х мой афонский друг, тогда еще молодой иеромонах, а ныне и сам старец, предложил сходить к его духовнику - старцу Паисию. О нем он был самого высокого мнения. «Он святой,- говорил он. - Только никому пока не рассказывай. Молились мы с ним как-то и вдруг нас осиял голубой свет. А потом старец рассказал, что ему тогда явилась Пресвятая Дева и сподобила беседы. А я только Свет видел».

Свои заметки о старце он записал в маленькой школьной тетрадке, которую мне и подарил. Наверное, пришла пора их опубликовать.

Тогда на Святой горе ни свет не провели, ни телефонов не было даже проводных, ни дорог даже грунтовых. Передвигались по горным тропкам на осликах или, как мы, пешком. Пришли. Все очень скромно. Сушились заношенные подрясники (он сам стирал). Жара. Тишина. Старец по афонскому обычаю предложил нам рахат-лукум, воды и маленькую чашечку кофе. Попросили назидания. Он ответил просто на простые вопросы. Как-то понятно было, что это для него послушание. Хотелось молитвы и тишины. Но внешне ничем это обозначено не было. Потом подошли молодые ребята из Польши и тоже как-то не знали, что и спросить и зачем собственно пришли. Но сейчас я знаю, зачем шел и что получил. Я видел простоту святости очень умного и проницательного человека. Святость ни в громах и молниях. Она вот так: в тишине, спокойствии, рассудительности и искреннем расположении к ближнему. В его книгах и поучениях он и раскрывается именно таким. За свою жизнь я знал много святых. Наша Церковь изобилует ими и сейчас. Они не творят впечатляющих чудес, их подвиг тих и неприметен.

Но спокойствие их духа позволяет им как в чистом горнем воздухе прозревать и дали и глубины. Такими, прозрачными для Бога и людей заповедано быть и нам всем. Святых много, но Церковь канонизирует лишь некоторых, в назидание нам. Я рад официальному прославлению Старца Паисия. Искренне взываю: Святой старче Паисие, моли Бога о нас!

НОВОСТИ

БОЕВИКИ «БОКО ХАРАМ» УБИЛИ ОКОЛО 2 ТЫС. ЧЕЛОВЕК В НИГЕРИИ

АБУДЖА. В Нигерии боевики исламистской группировки «Боко Харам» убили около 2 тыс. мирных граждан. Самая кровавая атака в истории «Боко Харам» совершена в районе г. Бага и окрестностей, в северной части страны, сообщает Седмица.Ru со ссылкой на Humar Rights Watch и InfoCatlica.

Боевики приезжали в деревни на грузовиках и автомобилях и убивали всех без разбору. Около 30 тыс. местных жителей, оставшихся в живых, покинули район.

Правительство Нигерии готовит военное наступление, чтобы вернуть контроль над захваченными боевиками регионами. Однако с момента активации секты в 2009 г. проводимые правительственными силами военные операции не привели к сколь либо ощутимым результатам.

СЕРБСКИЕ ПАЛОМНИКИ ПОДВЕРГЛИСЬ В РОЖДЕСТВО НАПАДЕНИЮ КОСОВСКИХ АЛБАНЦЕВ

БЕЛГРАД. Албанцы забросали камнями автобус сербских паломников, направлявшихся в Косово и Метохию на празднование Рождества Христова, сообщает Седмица.Ru со ссылкой на агентство «Танюг».

Автобус, в котором находились около 40 выселенных из косовской Джаковицы сербов, желавших посетить родной город в день празднования Рождества Христова, был закидан камнями со стороны албанцев возле церкви Успения Пресвятой Богородицы. Полицейский конвой сопровождал автобус, но не смог предотвратить нападение. Было разбито переднее стекло автобуса, а водитель получил легкие повреждения.

«На подъезде к церкви нас ожидала группа албанцев, которые стали закидывать камнями автобус. Нам пришлось вернуться обратно» — рассказал один из организаторов паломнической поездки, председатель объединения изгнанных из Джаковицы сербов Д. Станоевич. Он напомнил, что и в предыдущие годы сербам не удавалось посетить город из-за атак албанцев.

ЗАПАДНЫЕ СПЕЦСЛУЖБЫ МОГУТ БЫТЬ ПРИЧАСТНЫ К ТЕРАКТАМ ВО ФРАНЦИИ, СЧИТАЕТ ЖАН-МАРИ ЛЕ ПЕН

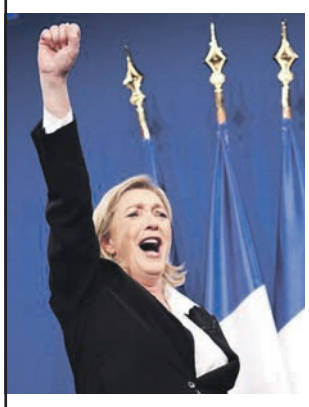

ЛОНДОН. Основатель французской правой партии «Национальный фронт» Жан-Мари Ле Пен считает, что к январским терактам во Франции, в результате которых погибли 17 человек, могут быть причастны западные спецслужбы, сообщает РИА «Новости» со ссылкой на британское издание The Independent.

В интервью российским СМИ политик заявил, что атака на издание французского сатирического журнала Charlie Hebdo была спланирована американскими и израильскими агентами при полном попустительстве властей Франции.

По словам Ле Пена, «видеосъемка в редакции Charlie Hebdo напоминала работу секретных спецслужб». Однако, отметил основатель «Национального фронта», «никаких доказательств этому нет».

В качестве доказательства своей версии почетный президент «Национального фронта» напомнил о том, что паспорт одного из братьев Куаши, причастных к расстрелу сотрудников парижской редакции, был найден в машине, на которой преступники скрылись с места происшествия. Ле Пен сравнил это с «невероятным фактом» того, что паспорт одного из экстремистов, захвативших самолет 11 сентября 2001 года, после которого была произведена террористическая атака на башни Всемирного торгового центра в Нью-Йорке, был найден лежащим на земле.

В ходе интервью политик сделал еще несколько резких заявлений. В частности, Ле Пен назвал участников марша против терроризма в Париже не Charlies («Шарли»), а Charlie Chaplins («Чарли Чаплины»). Он также отметил, что количество людей исповедующих ислам и проживающих на территории Франции, достигает 15-20 миллионов человек. Данные числа не соответствуют информации о том, что в стране насчитывается только 5 миллионов мусульман.

Предположения о том, что к терактам в Париже причастны западные спецслужбы, появились в интернете спустя несколько часов после захвата редакции Charlie Hebdo. На интернет-сайте McLathy, который посвящен различным теориям заговора, также появилось предположение о том, что причастные к теракту братья Куаши являлись агентами французской разведки.

ПАТРИАРХ ТИХОН: ОДНОСТОРОННИЙ РАЗГОВОР С ВЛАСТЬЮ

«Власть может быть монархической или республиканской, кадетской или большевистской, но не должна она безнаказанно вызывать подобных беспримерных потрясений и разложения нравственных основ», — предостерегал новых правителей России патриарх Тихон, избранный на патриарший престол в ноябре 1917-го.

Все годы своего патриаршества святитель пытался предложить советской власти разумный диалог. Традиция такого диалога между Церковью и государством, каким бы ни было оно по форме правления и по конфессиональной ориентации, имеет тысячелетние корни. И патриарх был готов вести разговор даже с богоборческим режимом. Если бы его слышали.

Пропагандистская трескотня и политическая борьба не способствуют слышанию слова правды. Столь же тугоухим было и либеральное Временное правительство, расчистившее дорогу к власти большевикам. Летом и осенью 1917-го Россия быстро шла к катастрофе. Разнородные партии грызлись за власть, а самые радикальные готовились лить кровь. Еще в начале сентября работавший в Москве церковный Поместный собор предупредил правительство: «Власть должна быть не партийной, а всенародной. А народно-русской может быть только власть, просветленная верой Христовой». Вскоре на смену либеральной анархии пришла кровавая партийная диктатура.

Но в 1917—1920 гг. коммунисты отнюдь не контролировали всю страну. Им только предстояло ложью и посулами завоевать признание большинства и террором принудить к покорности остальных. Они готовились убивать, не стесняясь озвучивать это намерение. Следовало вырезать одну часть народа руками другой части. Эту другую часть надо было сделать бесчувственной и глухой к голосу совести, который у православных зовется страхом Божьим. Поспешность, с какой комиссары пошли атакой на Церковь, выдавала их с головой. Любой нормальный человек мог понять, какими способами они намерены строить свое государство. Но, как свидетельствовал патриарх Тихон, «затемнились в совести народной христианские начала строительства государственного и общественного... неистовствует безбожный дух мира сего». Уже немногие умели различить ложь и истину, закон и беззаконие, грех и доблесть.

В январе 1918 г. патриарх Тихон пишет свое знаменитое послание, в котором говорит о «ненависти и братоубийственной брани». «Власть, обещавшая водворить порядок на Руси, право и правду, обеспечить свободу и порядок, проявляет всюду только самое разнузданное своеволие и сплошное насилие над всеми...». К «извергам рода человеческого» патриарх взывал: «Опомнитесь... Ведь то, что творите вы, не только жестокое дело, это — поистине дело сатанинское».

Шквал ненависти, обрушившийся на него после этого, длился десятилетия. Страницы газет, журналов и книг украшались нелепостями и невежеством в духе времени: «Патриарх Тихон проклял советскую власть», «Смиренный Тихон звал народ восстать на борьбу с пролетариатом», «Послание патриарха Тихона полно дикой злобы и непримиримой вражды»... Интерпретаторы лгали. «Мы не призываем к бунту, — устно объяснял патриарх, — к бунту против власти, но только к борьбе против ее уродливых и преступных порождений...»

В 1918 г. многим казалось, что бандитская власть схлынет быстро. Святитель же Тихон уже тогда предвидел, что большевики водворились в России надолго. «Ночь будет длинная, темная-темная».

Страна между тем раскололась на красных и белых. В гражданской войне нет невиновных. Вина может отыскаться за каждым, если смотреть под углом зрения какой-либо из правд — красной, белой, иной. Но те, кто вслед за патриархом не делил народ на своих и чужих, оказывались виновнее других. Их мучили и убивали порой самыми изощренными способами.

В конце октября в Москве начали распространяться листки с «Обращением патриарха Тихона к Совету народных комиссаров в связи с первой годовщиной октябрьской революции». В этом письме святитель четко выразил позицию Церкви: «Не наше дело судить о земной власти». Какой власти достоин народ, ту и получает. «Нет власти не от Бога... Посему противящийся власти противится Божию установлению», — писал апостол Павел. Но повиновение гражданским законам не должно быть помехой исполнению заповедей Божьих — христианская совесть в любом случае предпочтет слово Божье, а не человечье.

В том же письме патриарх резко обличает власть. Он напрямую говорит с теми, кто поставил совесть вне закона: «Реками пролитая кровь братьев наших, безжалостно убитых по вашему призыву, вопиет к Небу»; «Мы переживаем ужасное время вашего владычества, и долго оно не изгладится из души народной, омрачив в ней образ Божий и запечатлев в ней зверя».

Древнее право главы Церкви — заступаться перед правителями за опальных, гонимых, право «печалования». Патриарх Тихон громко заявил об этом своем долге. «Ныне... простираем мы наше слово увещания: отпразднуйте годовщину своего пребывания у власти освобождением заключенных, прекращением кровопролития, насилия, разорения, стеснения веры; обратитесь не к разрушению, а к устроению порядка и законности...» Но он не обольщался: «Мы знаем, что наши обличения вызовут в вас только злобу и негодование, и что вы будете искать в них лишь повода для обвинения нас в противлении власти...» Слишком трепетавшая за себя власть эти попытки говорить с ней по-человечески принимала за посягательство на нее — с непременным вооруженным мятежом. Так было проще вести антицерковную пропаганду.

Если бы Святейший действительно поставил себе задачу «звать народ к топору» против большевиков, он преуспел бы в этом. Его голосу в одном только московском регионе внимали сотни тысяч, свидетельство тому — грандиозные крестные ходы 1918 г. Но звать к топору и подливать масло в огонь политической розни не дело Церкви. И в красных, и в белых войсках были те, кто носил на груди крест. Война и политика разделяют семьи. Соединить людей в мире могла только Церковь, тогда как политики не видели иного разрешения ситуации кроме истребления части народа. Патриарх понимал, насколько глубоко «увлечение» русских большевизмом, знал, что быстро эта болезнь не излечится. Спасение России он видел в духовном исцелении, а не в победе белых над красными. Через несколько лет на допросах в ЧК святитель Тихон скажет, что как человек морально он был на стороне Деникина и Колчака, но как глава Церкви не мог благословлять их.

Лето и половина осени 1919 г. — время наибольших успехов белых армий. Генерал А. И. Деникин наступал на Москву, армия Н. Н. Юденича подошла к Петрограду. Среди коммунистов обеих столиц нарастала паника: готовили фальшивые документы, прятали награбленное, избавлялись от партбилетов. Что мешало тогда патриарху действительно призвать к свержению растерянных большевиков?

Поражение одних и победа других в войне не означали бы умиротворения страны, угашения злобы и взаимной ненависти. В эти месяцы написаны два послания патриарха Тихона к пастве, где нет ни слова об успехах белых войск, ни намека на удовлетворение неудачами красных. Напротив, горечь от того, что «зажигаются страсти. Вспыхивают мятежи... Враждебные действия переходят в человеконенавистничество. Организованное взаимоистребление... Вся Россия – поле сражения!»

В обращении от 21 июля «с предостережением против мщения» святитель поставил высокую планку для христианина. Он призывает «сохранить в себе великое счастье незлобия и любви тогда, когда ниспровергнут твой враг, и когда угнетенный страдалец призывается изречь свой суд над недавним своим угнетателем и гонителем». Этот призыв обращен и к крестьянину, обобранному вчистую красными продотрядами, и к горожанину, едва избежавшему застенка и пули в ЧК, и к белогвардейцу, видевшему в освобожденных городах «человекобойни», горы изуродованных трупов, жертв красного террора.

Владыка Тихон знал, что красный террор порождает ответную жестокость белых. Словами апостола Павла он зовет: «Не мстите за себя, возлюбленные, но дайте место гневу Божию». Предупреждает: «Пролитая кровь всегда взывает к новой крови». Патриарх просит не уподобляться безбожникам, варварам XX столетия, использующим месть как орудие политической борьбы. Он возвышает голос: «Когда многие страдания, обиды и огорчения стали бы навевать вам жажду мщения, стали бы про-

талкивать в твои, православная Русь, руки меч для кровавой расправы с теми, кого считала бы ты своим врагом, — отбрось далеко, так, чтобы... никогда рука твоя не потянулась бы к этому мечу, не умела бы и не хотела бы найти его».

Был ли это призыв к Белым войскам — остановиться, прекратить войну, смириться перед постигшим Россию крушением, принять суд истории как волю Божью? «Умоляем всех наших православных чад... не сходить с пути крестного... на путь восхищения мирской силы». Невозможно понять эти слова святителя вне христианского взгляда на историю. А взгляд этот таков: историю мира вершит его Творец, и все в нем происходит либо по Его воле, либо при Его попущении.

Объяснение слов об отвержении меча находим во втором послании, от 8 октября: «...никто и ничто не спасет Россию от нестроения и разрухи, пока Правосудный Господь не преложит гнева Своего на милосердие, пока сам народ не очистится в купели покаяния от многолетних язв своих...» Одолеют белые красных или нет — не это важно; сама их победа может повлечь новые бедствия для России. Важно лишь то, что творится в душах людей. И если много еще в них нечистоты, если не готовы они повиноваться более Богу, нежели человекам — горе народу.

Советская власть готовилась в те дни чуть ли не рухнуть под натиском белых армий. И едва ли не парадоксом звучит призыв патриарха к духовенству и мирянам: «...не подавайте никаких поводов, оправдывающих подозрительность советской власти, подчиняйтесь и ее велениям, поскольку (насколько. — Авт.) они не противоречат вере и благочестию». Это евангельский путь воздаяния кесарю кесарева, Богу — Божьего.

Советские историки трактовали это послание патриарха как вынужденную уступку, приспособленческий компромисс с якобы укрепившейся к тому времени коммунистической властью. Еще одна ложь в череде многих других. Со стороны патриарха это была не уступка, а ясный взгляд на историю и на Церковь:

«установление той или иной формы правления не дело Церкви, а самого народа. Церковь не связывает себя ни с каким определенным образом правления, ибо таковое имеет лишь относительное историческое значение». Церковь же, созданная Сыном Божьим, принадлежит вечности.

Все годы своего патриаршества святитель Тихон оставался верен позиции миротворца, уберегающего Церковь от «распрей и раздоров» — от политических страстей. Однако аполитичная лояльность православных была не нужна большевикам с их конкурирующей религией красной звезды. Напротив, все силы они прилагали к тому, чтобы Церковь страстно ринулась в политику — и тем вернее погубила бы себя. Вся церковная политика государства тех лет совершалась в провокационном стиле. Власть грубо «нарывалась» на отпор — ей нужны были эксцессы, активное сопротивление верующих. Особенно ясно это стало во время кампаний начала 1920-х гг. по вскрытию мощей и насильственному изъятию ценностей из храмов. Тогда по всей стране прошли суды ревтрибуналов, а подсудимыми были духовенство и миряне, обвиненные в сопротивлении власти. Угроза суда и расстрела нависла и над арестованным патриархом, которого назвали главой «обширного контрреволюционного заговора».

Суд не состоялся. Патриарх сознавал, что его жизнь нужна Церкви, оказавшейся на грани разгрома. Условием освобождения было его письменное раскаяние в преступлениях против советской власти и выражение полной лояльности к ней. Он признал свою несуществующую вину и, вопреки желанию принять венец мученика, заставил себя и дальше нести крест патриаршества...

Через неделю после смерти патриарха в апреле 1925 г. было напечатано его последнее обращение к пастве. До сих пор не утихли споры, насколько оно подлинно и какова степень вмешательства в его текст чекистов. Но смысл послания лишь повторяет то, что Святейший высказывал и прежде: «Пора понять верующим христианскую точку зрения, что «судьбы народов от Господа устрояются», и принять все происшедшее как выражение воли Божией. Не погрешая против нашей веры и Церкви... не допуская никаких компромиссов или уступок в области веры, в гражданском отношении мы должны быть искренними по отношению к советской власти...» Святитель Тихон четко обозначил тот предел, дальше которого отступать невозможно. Церковь, переступившая через Христа, была бы уже не Церковью, а сборищем разбойников. Все компромиссы в области политики — ничто по сравнению с нарушением этого рубежа веры.

И ныне Русская Церковь следует этому завету святителя: ее деятельность «должна быть направлена не в сторону политиканства, совершенно чуждого Церкви Божией, а на укрепление веры православной...» Да и кое-какие реалии тех лет, в несколько измененном виде, можно наблюдать сегодня в одном соседнем государстве. «Беспримерные потрясения и разложение нравственных основ», власть, проявляющая «разнузданное своеволие и сплошное насилие», ее готовность вырезать одну часть народа руками другой; извращенные понятия в народе о «строительстве государственном и общественном»; гражданская война, ножом прошедшая по семьям и соседям; ограбление и притеснение Церкви, попытки втягивания ее в вульгарное политиканство, разрушение храмов... Все это уже было. На вопросы русских смут Церковь не раз давала свои ответы...

Наталья ИРТЕНИНА

НОВОСТИ

XXIII РОЖДЕСТВЕНСКИЕ ЧТЕНИЯ «КНЯЗЬ ВЛАДИМИР. ЦИВИЛИЗАЦИОННЫЙ ВЫБОР РУСИ» ОТКРЫВАЮТСЯ В МОСКВЕ

МОСКВА. По благословению Святейшего Патриарха Кирилла 2015 год будет посвящен 1000-летию преставления равноапостольного великого князя Владимира. Именно эта тема станет центральной для участников XXIII Международных Рождественских образовательных чтений, сообщает Синодальный информационный отдел.

21 января, в день открытия Чтений, Святейший Патриарх Кирилл совершит торжественное богослужение в Храме Христа Спасителя, в котором примут участие свыше 130 иерархов Русской Православной Церкви.

22 января в Государственной Думе Федерального Собрания Российской Федерации пройдут III Рождественские Парламентские встречи. В открытии Парламентских встреч, которое состоится в Большом зале пленарных заседаний нижней палаты Российского парламента, примут участие Святейший Патриарх Московский и всея Руси Кирилл и председатель Думы Сергей Нарышкин.

В рамках Парламентских встреч пройдут круглые столы, посвященные актуальным темам взаимодействия Церкви и государства. Также состоится награждение победителей Международного конкурса детского творчества «Красота Божьего мира» и Всероссийского конкурса в области воспитания, педагогики, работы с детьми и молодежью до 20 лет «За нравственный подвиг учителя».

22 и 23 января в рамках 18 основных направлений на различных площадках Москвы пройдет более 160 мероприятий, охватывающих темы современного развития Церкви, системы православного образования, молодежной политики и церковной благотворительности. Некоторые мероприятия состоятся также накануне открытия или по завершении официальной программы Чтений. Участники уделят особое внимание теме празднования 1000-летия преставления Крестителя Руси князя Владимира.

Торжественное закрытие XXIII Рождественских чтений состоится 23 января в Зале Церковных Соборов Храма Христа Спасителя. Кроме того, состоится принятие Итогового документа XXIII Международных Рождественских образовательных чтений.

Международные образовательные Рождественские чтения проводятся в Москве ежегодно под председательством Патриарха Московского и всея Руси. В 2014 году в работе Международных Рождественских образовательных чтений приняли участие свыше 15 000 человек.

На протяжении многих лет основным организатором Рождественских чтений выступает Синодальный отдел религиозного образования и катехизации при участии всех Синодальных структур Русской Православной Церкви.

Синодальный информационный отдел
Московского Патриархата

МОРТОН
ИНВЕСТИЦИОННО-СТРОИТЕЛЬНАЯ КОМПАНИЯ
• Реализация квартир в новостройках Москвы и Подмосковья;
• Ипотечное кредитование;
• Реализация квартир по субсидиям;
• Операции на вторичном рынке;
• Оформление права собственности;
• Ремонт квартир.
Станьте нашим клиентом!
тел.: +7 (495) 921-22-21 www.morton.ru

Сетунь®
НАСТОЯЩИЙ МЯСНОЙ ХАРАКТЕР
КОЛБАСЫ И ДЕЛИКАТЕСЫ
Газету «Радонеж» можно приобрести в фирменных магазинах «Колбасная Лавка «Сетунь»

1 (263) 2015

Извещение

СБЕРБАНК РОССИИ — Форма № ПД-4

Религиозная организация Православное Братство «РАДОНЕЖ» Русской Православной Церкви
(наименование получателя платежа)

7728075928 (ИНН получателя платежа) 40703810300020106444 (номер счета получателя платежа)

в ОАО "СБЕРБАНК РОССИИ" г. Москва БИК 044525225
(наименование банка получателя платежа)

Номер кор./сч. банка получателя платежа 30101810400000000225

добровольное пожертвование
(наименование платежа) (номер лицевого счета (код) плательщика)

Ф.И.О. плательщика _____

Адрес плательщика _____

Сумма платежа _____ руб. _____ коп. Сумма платы за услуги _____ руб. _____ коп.

Итого _____ руб. _____ коп. «_____» _____ 201_ г.

С условиями приема указанной в платежном документе суммы, в т.ч. с суммой взимаемой платы за услуги банка, ознакомлен и согласен.

Подпись плательщика _____

Кассир

Религиозная организация Православное Братство «РАДОНЕЖ» Русской Православной Церкви
(наименование получателя платежа)

7728075928 (ИНН получателя платежа) 40703810300020106444 (номер счета получателя платежа)

в ОАО "СБЕРБАНК РОССИИ" г. Москва БИК 044525225
(наименование банка получателя платежа)

Номер кор./сч. банка получателя платежа 30101810400000000225

добровольное пожертвование
(наименование платежа) (номер лицевого счета (код) плательщика)

Ф.И.О. плательщика _____

Адрес плательщика _____

Сумма платежа _____ руб. _____ коп. Сумма платы за услуги _____ руб. _____ коп.

Итого _____ руб. _____ коп. «_____» _____ 201_ г.

С условиями приема указанной в платежном документе суммы, в т.ч. с суммой взимаемой платы за услуги банка, ознакомлен и согласен.

Подпись плательщика _____

Квитанция

Кассир

1 (263) 2015

НОВОСТИ

РОСКОМНАДЗОР ПРЕДОСТЕРЕГ СМИ ОТ ПУБЛИКАЦИИ КАРИКАТУР, ЗАТРАГИВАЮЩИХ ЧУВСТВА ВЕРУЮЩИХ

МОСКВА. Роскомнадзор предостерег СМИ от публикации карикатур, затрагивающих чувства верующих.

«Распространение в СМИ карикатур на религиозную тематику может быть расценено Роскомнадзором оскорбительным или унижающим достоинство представителей религиозных конфессий и объединений, квалифицировано как разжигание национальной и религиозной розни, что является прямым нарушением законов «О средствах массовой информации» и «О противодействии экстремистской деятельности», - говорится в заявлении ведомства, сообщает «Интерфакс-Религия».

Как отмечается в документе, публикации в российских СМИ карикатур подобного содержания «вступают в противоречие с этическими и морально-нравственными нормами, выработанными за века совместного проживания на одной территории представителей разных народов и религиозных конфессий».

В ведомстве напомнили, что в 2006 году органами прокуратуры и надзора в сфере СМИ были предприняты меры по недопущению распространения в России карикатур, опубликованных ранее в датской газете «Jyllands-Posten». В 2008 году, в том числе за публикацию карикатуры на пророка Мухаммеда, было вынесено официальное письменное предупреждение редакции московского журнала «Newsweek».

ИСЛАМОВЕД СИЛАНТЬЕВ: ИМЕЯ В СВОИХ СТРАНАХ СОТНИ ТЫСЯЧ РАДИКАЛЬНЫХ ИСЛАМИСТОВ, ВРЯД ЛИ СТОИТ НАД НИМИ ШУТИТЬ

МОСКВА. Одной из возможных причин разыгравшейся в среду трагедии в Париже могло стать высмеивание мусульманских святынь, считает исламовед Роман Силантьев.

«Просвещенным европейцам хорошо бы, наконец, уяснить, что, имея в пределах своих стран десятки, если не сотни тысяч самых радикальных исламистов, вряд ли стоит весело над ними шутить», - заявил Р. Силантьев корреспонденту «Интерфакс-Религия».

«Неужели истории с «Сатанинскими стихами» (роман Салмана Рушди, который вызвал яростный протест среди мусульман - «ИФ») и датскими карикатурами, приведшие к гибели сотен людей по всему миру, никого не научили?» - задался он вопросом.

Р. Силантьев, который также возглавляет Правозащитный центр Всемирного русского народного собора (международная общественная организация, имеющая специальный консультативный статус при ООН - «ИФ»), подчеркнул, что «высмеивать святыни не стоит - даже умеренные верующие на это сильно обижаются и могут жестко пошутить в ответ».

ВЛАДИМИР ЛЕГОЙДА: ОСКВЕРНЕНИЕ ЛЮБОЙ СВЯТЫНИ НЕДОПУСТИМО

МОСКВА. Председатель Синодального информационного отдела В.Р. Легойда осудил осквернение Мемориальной мечети и назвал уважение святынь традиционных религий России важнейшим условием для сохранения гражданского мира и межрелигиозного согласия.

«Я призываю помнить, что Мемориальная мечеть на Поклонной горе не только место молитвы уммы, но и памятник тем воинам-мусульманам, которые погибли на полях Великой Отечественной войны. Погибли, защищая не только своих единоверцев, но и православных, иудеев, буддистов, верующих и неверующих», — подчеркнул представитель Церкви, сообщает Синодальный информационный отдел.

«Вот почему разрисованные стены мечети — это демонстрация презрения ко всем нам, независимо от религиозной принадлежности», — добавил В.Р. Легойда.

«Я не думаю, что за этим актом вандализма стоит какая-то группа заговорщиков против межрелигиозного мира в России или каких-то злостных ненавистников ислама. Слишком много сейчас раздражителей в медийном поле, которые подталкивают людей к необдуманным действиям», — пояснил председатель СИНФО.

«Но, тем не менее, подобное действие должно получить адекватную оценку не только со стороны правоохранительных органов, но и всего российского общества, мир в котором опирается на взаимное уважение между традиционными религиозными общинами», — указал представитель Церкви.

«Верующие люди призваны уважать и защищать святыни друг друга, помня о том, что мы обладаем перед Творцом равным достоинством», — заключил В.Р. Легойда.

ГРОЗНОЕ ЗНАМЕНИЕ ВРЕМЕНИ

«Блудник сам совершает собственное бесславие. Ибо что бесчестнее бремени блудодеяния?».

Свт. Григорий Нисский

В наше время православным священникам часто приходится сталкиваться с очень распространенным явлением, которое в народе называется «гражданским браком». «Сталкиваться» в том смысле, что приходится буквально, отбиваться от тех людей, которые эту современную «норму» сожительства мужчины и женщины, не подчиняющуюся ни Божиим законам, ни человеческим, пытаются навязать Церкви Христовой. Эти ревнители свободного общения полов возмущены тем, что Церковь до сих пор не принимает явления, которое в современном мире существует как само собой разумеющееся. Некогда люди освободились от власти Церкви над брачующимися, теперь уже многих из них не устраивает законность настоящего гражданского брака, регистрируемого в ЗАГСе.

К сожалению, действительно, то, на что еще лет тридцать назад могли смотреть косо и предосудительно, в наше время является неотъемлемой частью социальной жизни современного общества. Даже женщин, ранее являющихся заведомо проигрывающей стороной в подобных отношениях с мужчинами, подвергавшимся насмешкам и унижениям за это, как еще считали прежде, падение, сейчас это уже никак не смущает. Чувство стыда, стоявшее на страже целомудрия, изгнано. Женщины нередко уже сами являются инициаторами того, что уже привычно стало облекать в удобную упаковку с солидным названием «гражданский брак». Неужели мы подошли к той опасной черте, о которой предупреждал преп. Иоанн Лествичник, говоря, что, если «женщины сами станут прибегать к мужчинам, то не спасется никакая плоть»?

Ладно уж западный мир, для которого разврат вписывается в его иерархию ценностей, прискорбно то, что свобода блуда стала нормальной для большинства российского общества. Ведь русский народ прежде всегда отличался своим целомудрием, особенно, на фоне развращенных нравов так называемого «цивилизованного» мира. Даже, если русский человек и впадал в грех блуда, он свое падение не оправдывал, а грех прямо называл грехом, не обеляя его и раскаиваясь перед Богом. Человек же западной культуры часто смотрел на блуд легковесно, как на законное проявление естества, а то и просто, как на веселое приключение. Поэтому не стоит удивляться, когда из исторических описаний жизни средневековой Европы мы узнаем, что даже епископы и аббаты считали своим долгом заводить незаконные связи с противоположным полом.

Многие соотечественники русского царя Петра I, и не только из простого народа, называли его «антихристом» в том числе, а может быть, и в большей степени, за то, что тот легко и вероломно попирал вековые устои традиционного целомудрия русского народа. Он не окно в Европу прорубил, а подвел европейскую «канализацию» к исторической судьбе русского народа. С церковной точки зрения его второй брак с литовской блудницей Мартой Скавронской является в высшей степени прелюбодеянием, и даже его официальное оформление никак не влияет на его беззаконную суть.

Увы, пример главы государства, тем более навязываемый насильно обществу, стал заразительным на столетия вперед для многих представителей, прежде всего, высших сословий российского общества. Но даже ни это тяжелое историческое наследие, ни лозунги о «свободной любви» в начале становления советской власти не до конца, все-таки, уничтожили целомудрие в русском народе. Сохранились свидетельства того, как еще в годы Великой Отечественной войны немецких солдат поражала чистота и строгость русских женщин в отношениях с мужчинами; у себя на родине они нечасто встречали подобное.

Что же все-таки породило так называемый «гражданский брак»? Почему же большинство россиян устраивает это пребывание в блуде, и даже авторитет Православной Церкви им не указ? Часто встречается устойчивое мнение, что «гражданский брак», как сожительство мужчины и женщины без законного его оформления, появился в годы советской власти. Думают так часто потому, что у многих людей существует поверхностное и идеализированное отношение к нравам дореволюционной эпохи. Ведь и, как явление, и как термин, таковой «гражданский брак» получил свое распространение, именно, во времена расцвета нигилизма, во второй половине XIX века, с наступлением определенных свобод в царствование императора Александра II.

Многие представители революционной и либеральной интеллигенции, оппозиционно настроенные не только к существующей царской власти, но и по отношению к Православной Церкви, чуждые церковной жизни, тяготились христианскими нормами повседневной жизни русского человека, которые регулировались церковными канонами. В том числе, их не устраивала власть Церкви над отношениями мужчины и женщины. Со временем, для этих людей стало привычным считать себя свободными от обязательств перед церковным браком.

Многие представители революционной и либеральной молодежи (дворяне, разночинцы, студенты), не желая узаконивать свои отношения Таинством Венчания, вступали в блудное сожительство, придавая ему некий вид собственной законности, в пику законам Церкви и государства, и называя «гражданским браком». В дальнейшем в этой среде стало даже чем-то неприличным освящать отношения мужчины и женщины по церковным правилам. И такое отношение этой части общества российского распространялось на все сферы жизни, которых касалась Церковь. Вот что писала народоволка Чернявская-Бохановская о смерти своего соратника и его похоронах под чужим именем в 1880 г.: «Потом вся эта ужасная процедура похорон. Не торжественных, с красными знаменами, а жалких, мещанских, с попом». Как видим, уже в то время предтечи будущей безбожной власти пытались, хотя бы в пределах своей среды, удалить от себя Церковь.

И ведь психология «гражданского брака» предполагала (что мы наблюдаем и в наше время) не только обычное блудное сожительство мужчины и женщины, вне признания их связи церковным законом и обществом, но и полный произвол в таковых отношениях. Легко презиралась законность церковного брака, когда один из супругов, не прося развода, начинал жить вне семьи с другим человеком, или вообще, супружеская пара впускала в свои отношения еще одного человека (то, что сейчас известно, как «шведская семья»: увы, ничто не ново под луной!). Как видим, семя блуда, развиваясь по собственным законам, достигало размеров огромного безнравственного явления, каковым являются прелюбодеяния, встретить которые можно было еще в древних Содоме и Гоморре.

К сожалению, самые известные люди России зачастую отмечались на этом поприще содомского разврата. Может быть даже, их пример, благодаря известности и авторитету, и позволил получить широкое распространение в российском обществе гнусным порокам. Известный поэт Н.А. Некрасов и супруги Панаевы – один из примеров «шведской семьи» того времени (и подобные отношения, кстати, были достаточно популярны среди тогдашней либеральной интеллигенции). Писатель Максим Горький, имевший законную жену, открыто жил с так называемой «гражданской женой», известной актрисой Марией Андреевой. Тургенев, Бунин, Блок, Есенин, Маяковский – этот список можно продолжать очень долго – своим образом жизни никак не соответствовали тем возвышенным сюжетам, которые, порой, являли в своем творчестве.

С тревогой и ужасом писал в своих дневниках (за 1910 год) известный предреволюционный ревнитель христианской нравственности архиепископ Никон (Рождественский): «Страшно становится за человечество… порок становится обычным явлением жизни, на него привыкают смотреть, как на что-то простительное…Простой люд блудит, грех грехом еще называет, а городской обыватель греха уже не хочет знать. Чем выше стоит он на лестнице общественного положения, тем меньше тревожит его совесть: одни меняют себе жен и наложниц чуть не каждый год, другие отбивают их друг у друга, богачи не стыдятся иметь по нескольку «содержанок», даже богатые дамы «содержат» молодых людей для разврата… Приходится слышать о таких грехах, о таких

мерзостях, каких и не могло себе представить воображение. Человек не только уподобляется скотам несмысленным, но и превосходит их…Молодежь до того распустилась, что большинство ее физически истощено, заражено омерзительными болезнями, открыто ходят в дома свиданий,…распутство растет. Ужели можно нашу страну назвать христианской, а нас – христианами?».

После подобных свидетельств, коих немало, становится ясной неизбежность событий, случившихся в 1917 году и породивших последующую трагическую судьбу русского народа. Ведь немало известно примеров из мировой истории, когда могучие империи, изнутри разложившиеся от дурной нравственности собственного населения, прекращали свое существование. Поэтому, чтобы там ни говорили о законах политики и экономики, необходимо напрашивается вывод, что нравы людей определяют их судьбу. Ведь Владыка человеческой истории есть Сам Господь Иисус Христос.

Жаль, что редкие россияне в наше время обращаются к нравственным урокам прошлого. Ведь современная Россия имеет все шансы повторить судьбу императорской России, если ничего не поменяет в своих духовно-нравственных ориентирах. Вместо того, чтобы обелять и оправдывать беззаконные сожительства, имеющие распространение во всех слоях общества, современные россияне лучше бы прислушались к предостерегающему голосу Православной Церкви. В борьбе за чистоту нравов современного российского общества она, по сути, осталась в одиночестве.

Бесчувствие в душах человеческих достигло таких размеров, что даже многие угрозы и трагедии нашего времени не отрезвляют их. На что они надеются? Что их так убаюкивает? Дело в том, что главное содержание «гражданского брака» - это блуд, который, по словам свт. Тихона Задонского, есть «яд, умерщвляющий душу», то есть делающий ее бесчувственной и слепой. Как видно, сам блуд и усыпляет свои жертвы, не давая страху Божию родиться в их душах. Поэтому, эти люди, не замечающие вокруг себя никакой опасности, чаще всего и подвергаются внезапной гибели.

Святитель Тихон продолжает: «Кто блудодействует, тот отрекается от Христа». Действительно, потому так называемый «гражданский брак» и является блудом, что он не считается с бытием Божиим, для него, как бы, Бога не существует. Об этом мы читаем у проницательного Ф. М. Достоевского: «Если Бога нет, то все дозволено». Знак равенства между «гражданским браком» и безбожием очевиден. Блуду просто не выгодно признавать Учредителя законного брачного союза мужчины и женщины, ибо он враждует против всякого закона над собой. Отсюда, «гражданский брак» нередко напоминает некий «вертеп разбойников», под покровом которого может совершаться всякого рода беззаконие.

Да и какие смыслы несет в себе само слово «блуд», оттеняющие только гнусность этого явления? Это и измена, обман, ложь, заблуждение, прельщенное состояние, что-то грязное и темное. Поэтому и последствия от пребывания человека в блуде могут быть только самые тяжелые: «Любодей казнится смертью душевной. От впавшего в грех блуда отступает Святой Дух, согрешивший признается впавшим в смертный грех, в грех, отъемлющий спасение, в грех – залог неминуемой погибели и вечного томления в аду, если этот грех не уврачуется благовременно покаянием» (свт. Игнатий Брянчанинов).

Чистота души более всего привлекает Бога к человеку: «блаженны чистые сердцем, ибо они Бога узрят» (Мф., 5,8). Поэтому так и любезны Господу малые дети («не будете как дети, не войдете в Царство Небесное» (Мф., 18,3)) , с незапятнанной душой, неведающие грязной слякоти взрослой жизни. Детская чистота красива, она и умиляет и утешает, и как обидно за весь род человеческий, что не сберегают люди на протяжении своей жизни этого залога Божьего к ним благоволения. Видно не очень-то и нуждаются в нем, ибо, наоборот, поскорее стремятся расстаться с детством. Только почему-то часто свое взросление они непременно связывают с вкушением всякой нечистоты, в том числе и блуда. Посмотришь иногда на какого-нибудь человека, и не поверишь, что он, вообще, когда-то был чистым маленьким ребенком. Чистота души в жизни всякого человека подобна образу потерянного рая, который человек может вернуть себе только благодаря Жертве Христовой. Ведь по слову преп. Георгия Затворника: «Чистотою и целомудрием человек уподобляется Ангелу,…надобно нам, чтобы угодить Богу, сохранить всякую чистоту и целомудрие».

А пока явления, подобные пресловутому «гражданскому браку», устраивают наше общество, они становятся грозным знамением времени, способным лишить наше Отечество защиты Божией. Чистота душевная нашему народу необходима, как соль, спасающая запасы от гниения. Даже если человек не готов прибегнуть к помощи Церкви Христовой, пусть научится у малых детей чистоте, искренности, верности и незлобивости. Важно помнить всегда апостольский призыв: «Избегайте блуда…тела ваши суть храм живущего в вас Святого Духа, Которого имеете вы от Бога, и вы не свои. Ибо вы куплены дорогою ценою» (1 Кор., 6,18-20).

Священник Олег БУЛЫЧЕВ

НОВОСТИ

МИТРОПОЛИТ МИНСКИЙ ПАВЕЛ: ВОПРОС О ПРИОБРЕТЕНИИ БЕЛОРУССКОЙ ЦЕРКОВЬЮ СТАТУСА САМОУПРАВЛЯЕМОЙ СНЯТ С ПОВЕСТКИ ДНЯ

МИНСК. Вопрос о получении Белорусской Православной Церковью статуса самоуправляемой снят с повестки дня как несвоевременный, заявил митрополит Минский и Заславский Павел в интервью телеканалу ОНТ, сообщает «Интерфакс-Религия».

«Я как епархиальный архиерей, как экзарх принял решение этот вопрос снять с повестки дня. Всем хочу сказать: друзья, давайте перестанем волноваться, обсуждать эту тему. Этот вопрос на неопределенное время надо закрыть. Думаю, что мы к нему в ближайшие 25, а может, и 50 лет возвращаться не будем», - сказал митрополит Павел.

В декабре 2014 года состоялось собрание епархий Минской митрополии, в итоговом документе которого содержится призыв к митрополиту Минскому и Заславскому Павлу ходатайствовать перед Патриархом Московским и всея Руси Кириллом и Священным Синодом о предоставлении Белорусской православной церкви статуса самоуправляемой Церкви в составе Московского Патриархата по образцу Латвии, Молдовы и Эстонии.

Митрополит Павел пояснил, что, когда говорилось о самоуправляемости, «не шло речи об отделении от Русской Православной Церкви и ухода от Патриарха». Он добавил, что во время бесед со священниками никто так и не объяснил, в чем они видят цель обретения нового статуса.

Предстоятель БПЦ отметил, что в соответствии с уставом Белорусского экзархата «все, что необходимо для спасения души каждого человека, у нас есть».

«У экзархата в уставе даже больше возможностей, чем у самоуправляемой Церкви. Разница между самоуправляемой Церковью и экзархатом минимальная, ее может отличить только специалист. Будет титул немножко другой. Будут решения Синода Белорусской православной церкви окончательными. А что касается избрания епископов, то у нас даже больше преимуществ, чем у самоуправляемой Церкви. Вот эти две-три детали, а сколько шума из-за этого!» - сказал он.

«У меня сложилось впечатление, что эту идею специально сегодня подбросили. Она сегодня как никогда не вовремя прозвучала», - подчеркнул Митрополит Павел.

В настоящее время Белорусская Церковь имеет статус экзархата. Экзарх и архиереи избираются Священным Синодом Русской Церкви. Решения о создании или роспуске экзархатов принимаются Синодом с последующим утверждением Архиерейским Собором.

Большую независимость в составе Московского Патриархата имеют самоуправляемые Церкви (Латвийская, Эстонская, Молдавская) и автономные (Китайская, Японская). Украинская Православная Церковь имеет смешанный статус - самоуправляемой с правами широкой автономии.

Газета выходит ежемесячно кроме августа. Одиннадцать номеров в год.

Подпишитесь на обозрение «Радонеж»

«Радонеж» - это газета правды. Наша газета по совести говорит о том, что происходит в мире. Мы можем ошибаться, но никогда не лжем. Подписываясь на газету «Радонеж», вы участвуете в утверждении Правды Христовой в мире. Христос посреди нас!

Подписная квитанция на Православное обозрение «Радонеж» (Газета «Радонеж») ➡

Ф. СП-1

Министерство связи РФ
ГПС «Моспочтамт»
АБОНЕМЕНТ на газету 32510
Православное обозрение "РАДОНЕЖ" (индекс издания)
(наименование издания) Количество комплектов:
на год по месяцам:
1 2 3 4 5 6 7 8 9 10 11 12
Куда
(почтовый индекс) (адрес)
Кому
(фамилия, инициалы)

ПВ место литер доставочная карточка на газету 32510
(индекс издания)
Православное обозрение
(наименование издания)
"РАДОНЕЖ"
Стоимость по каталогу ___ руб. ___ коп. доставку за ___ руб. ___ коп. Кол. комп.
на год по месяцам:
1 2 3 4 5 6 7 8 9 10 11 12
Куда
(почтовый индекс) (адрес)
Кому
(фамилия, инициалы)

РАДОНЕЖ

№1 (263) 2015 г.

«Радонеж» в Интернете: http://www.radonezh.ru

ВОПРОСЫ О ВЕРЕ И СПАСЕНИИ

Протоиерей Андрей Ткачев отвечает на вопросы слушателей радио «Радонеж»

Окончание.
Начало на стр. 1

выморочным, больным, туманным и нездоровым. Это в духе накатывающейся беды, когда всё двоится, множится и ничего непонятно. Такая «типа святость», «типа чудотворство». Но не святость, не чудотворство, а именно «типа». У меня нет никакого восторга перед этим всем. Я не отношусь к тем, кто считает Григория Распутина святым. Моё нутро не идёт в эту сторону.

— Я слышал, что по Паисию Святогорцу, третья труба — это Чернобыль. Паисий Святогорец, обладавший даром прозорливости, говорил: «Вот смотри, звезда большая падает». Ладно, звезды не видят, но и перста-то не видят указующего. Что будет, если люди не слышат и не видят, и к чему всё это приведёт? Как вы относитесь к Паисию Святогорцу?

— К нему я отношусь очень хорошо. Я не встречал ещё ни одного человека, который знал, о ком речь, и плохо бы к нему относился. Очевидно, это был человек, который воплощал в своей жизни монашеский идеал, Божий человек, который был обращён не только к Богу, но умел напитаться Богом и обратиться лицом к людям, и переживал о людях, и говорил с ними.

По части Чернобыля — я сам с Украины, я очень смущался, когда в дни чернобыльской трагедии все говорили: «Вот, в Библии написано про Чернобыль». Да ничего в Библии не написано про Чернобыль. В Библии вообще про Украину ничего не написано. Не такое великое нечто — Украина, чтоб о ней в Библии писать, даже включая Чернобыль. Я против того, чтобы давать такие буквальные толкования звезде «полынь» и т. д. Лично я внутренне не согласен с этим. Во всём остальном отец Паисий вызывает у меня самые добрые чувства, у меня в душе теплеет, когда говорю об этом человеке, либо вспоминаю о нём. Он очень хороший человек — Божий человек.

По части труб, перстов указующих... В послании к Галатам сказано, что Христос родился, когда наступила полнота времён. Т.е. конец времён. Христианство, вообще, живёт под знаком конца времён. Любая эпоха христианской истории может быть прочитана под знаком конца времён. Поэтому, любая эпоха, вчитываясь в Апокалипсис, находит свои родные черты. Именно поэтому Апокалипсис не даётся нам для толкования полностью, он не вмещается в толкование. Именно поэтому мы не читаем его на богослужении. Его нужно читать, но нужно толковать с опаской. Да, семь труб — это очень похоже на семь труб Иерихонских, совершенно верно, вы правильно говорите. Грех будет обличён, маски будут сорваны, твердыни Иерихона падут. Удерживающим является Церковь Божия, в этом я полностью с вами согласен. В деталях можем расходиться, а в принципе, мне очень нравится ход ваших мыслей. Я согласен, в принципе, с тем, что вы говорите.

— В Бытии, в первой главе написано, что Бог создал твердь и отделил воду, которая под твердью, от воды, которая над твердью. Интересно, что это за вода имеется в виду? Говорится, что последние дни сократятся. Есть ли сейчас признаки сокращения времени?

— Вода, которая над твердью — это вся та вода, которая рассеяна в мировых космических пространствах. Например, кольца Сатурна в изрядной доле состоят из льда. Всякие летящие астероиды, куски планет — это же всё вода, отчасти, замёрзшая. Господь отделил воду, которая под твердью — это всё, что у нас тут вращается, круговорот воды в природе, от воды, которая над твердью. Есть некие воды над твердью, они в разном состоянии могут находиться за пределами нашей маленькой красивой обжитой планеты.

А что касается сокращения времени, то конечно, оно сокращается, вы это прекрасно чувствуете, знаете, что год может пролетать как месяц, месяц как неделя, неделя как день, день как час, как говорил Нил Мироточивый Афонский. Но, вместе с тем, это очень сильно зависит от места вашего пребывания и рода вашего занятия. Если вы, например, будете работать за прилавком в Макдональдсе — это будет одно, если будете работать, художником-дизайнером, надомником — это будет другое. У вас будет по- разному течь время. И, например, в гуще города у вас всё будет течь ускоренно, а стоит выехать на природу, за город, и провести один-два дня где-нибудь возле речки или в лесу, там течение времени будет гораздо более спокойным и нормальным. Поэтому, нужно понять, что цивилизация — это маховик, раскручивающий время, ускоряющий процессы, движущий нас побыстрее к могилке. А там, где жизнь спокойнее, там время течёт более размеренно. Поэтому, сделайте здесь некую поправку на место жительства. У деревенских людей жизнь более размеренная. Это мы —городские, у нас все спехом, спехом.

— В записках игуменьи Таисии Леушинской есть такое видение: незадолго до смерти ей явился сам отец Иоанн, и ей сказал, что нужно ей приготовить келеечку, и она будет с ним там молиться. И вдруг в дверь заглянула его келейница и говорит: «Народ ждёт». Он немножко рассердился, а потом выглянул в окошко, увидел сонм людей и говорит: «Овцы без пастыря, я должен идти». Как бы вы могли рассудить это видение?

— Я не буду судить про видения. Овцы без пастыря — это стандартная ситуация. Этим словам уже две тысячи лет, произнёс их Христос. Если вы почитаете великих пророков, например, Иезекииля или Исаию, то там описывается ситуация, при которой люди Божии, подобные овцам, расточены, распорошены, никто не ищет их, не спасает, они подвергаются насилию и расхищаются со всех сторон. Это довольно часто повторяющаяся ситуация. Такие вещи были в разные эпохи. Цель очень простая: «Поражу пастыря — рассеются овцы». Стоит вышибить почву из- под ног у людей, лишить их законного священноначалия - как люди начинают идти не туда. Поэтому, будьте осторожны, не принимайте голословной критики на священноначалие. Даже там, где критика более-менее обоснована, сдерживайте свой правдолюбский пафос памятью о том, что всем перед Богом стоять. И мы, сегодняшние правдолюбцы, можем оказаться грешнее, чем некоторые из тех, кого мы считаем более нас грешными. Цель дьявола — поссорить пасомых и пасущих, пастыри и пасомые не должны быть во вражде, в состоянии конфликта, непослушания. Так бывает очень часто. Что такое овца без пастыря? Что у неё есть, чтобы защититься? Зубы, панцирь, жало, крылья, рога, сильные копыта? У овцы нет ничего, чтобы защитить себя. Но у неё есть уши, чтобы слышать пастыря, никуда не удаляясь от него далеко. Это всё, что у неё есть. Поэтому, на сегодняшний день, наш народ не может сказать, что он совсем без пастыря, но многие люди чувствуют себя одинокими, брошенными, не нужными, не знают куда обратиться, кому они нужны, кто переживает за них, кто может помочь им. И дать человеку почувствовать, что он нужен, что его любят, что он не забыт — это задача не только священства, это задача всех христиан. Давайте пожелаем, чтобы многое множество людей, которые не нашли Господа, нашли себя в Церкви, и чтобы были те, кто поможет им в этом. Чтобы нашёлся человек. Как сказал отец о блудном сыне: «Сын мой мёртв был и ожил, пропадал и нашёлся». Состояние человека без Бога — это мёртв и пропал.

—Относительно дискуссий по поводу Святых Царских Мучеников. Скажите, пожалуйста, что такое помазанник? Что вообще, помазание даёт человеку?

— Как хиротония, так и помазание на царство не гарантирует безошибочности. Человек как личность сохраняет свободу. И, как священник может грешить, доктор - болеть, учитель - ошибаться, так и царь может быть помазанным, но не быть совершенным. Его помазание делает его отдельным человеком. «Не прикасайтеся помазанным Моим, и во пророцех Моих не лукавнуйте» (Не прикасайтесь к помазанникам Моим, и пророкам Моим не делайте зла), - написано в Писании. Но это вовсе не значит, что помазанник абсолютно безгрешен и всегда прав. Например, помазан был Саул, но он ошибался, и идолопоклонствовал, и даже пошёл к волшебнице Аэндорской и т. д.

Конечно, разговор должен быть беспристрастный: прав - не прав, хорошо - не хорошо, умно - не умно, поступил точно или не очень точно, исполнил свои обязанности перед народом или не исполнил, в какой мере исполнил. Это всё очень живо и актуально. Причём, можно любить царя Николая, можно лобзать его образ со слезами и молиться ему - «Царю Николае, молись за народ твой! Вот видишь, как мы сейчас живём, молись за нас, помогай нам», - но при этом, критично относиться к его деятельности. Мне кажется, это не мешающие друг другу вещи. Т.е. не значит, что если я люблю, то всё прощаю, всё канонизирую, всё благословляю, всё разрешаю, что он во всём прав. Он может не во всём быть прав. Любовь должна быть зрячей. Нет человека, который бы жив был и не согрешил. Один только без греха - безгрешно поступает только Господь Иисус Христос.

— Это Филипп из Дании. До прихода в Церковь у меня был душевный подъём, «удар воодушевления», после чего я и пошёл. Вот это я не могу забыть. А сейчас после причастия я не ощущаю ничего такого.

— Что по части «ощущаю - не ощущаю»... Человек не должен вынуждать Бога на ощущения. Если это вам дано было однажды ощутить («Вкусите и видите, яко благ Господь»), то вы не должны ждать, что Бог каждый раз при причастии будет повторять, дублировать те чувства, которые однажды были при причастии. Бывают времена сухости. Бывают времена, когда со дна вашего сердца поднимается всякая муть. Это означает, что Христос, как Царь, сошёл, как в ад, в ваше сердце, и в глубине сердца поднял на ноги все страсти, и начал их там чистить. И они заполошились. Они начинают действовать в вас: вроде жил себе спокойно, нормально, а тут, причастился -и пошло. И вы начинаете дёргаться, нервничать, кричать - это проснулись страсти, разбуженные Христом, и пришедшие в движение от Его посещения. Это - нормально. Это конечно не очень приятно, но удивляться этому не стоит. Христос додействует в вас, и в ближайшее причащение я сердечно вам желаю, чтобы Христос дал вам радость, ощутить себя младенцем на руках у матери. Чтобы вам было хорошо. Чтобы вы почувствовали, что Христос держит вас в руках. Когда будет иначе- не удивляйтесь этому. Просто пошла война, и Господь, как сильный, сошёл внутрь сердца разгонять грехи. Вот они и полезли наружу.

— Паисий Святогорец писал, что когда турки перекроют реку Евфрат, это будет заготовлением к великой ужасной войне, от которой погибнет две трети населения. В марте они перекрыли Евфрат, эта новость прошла мимо. Вы можете это прокомментировать? Я знаю, вы не апокалиптик, но всё-таки.

— Я действительно не апокалиптик, но война может быть, я это вижу, я это понимаю. Посему все, кто не хочет войны, и кто не заинтересован в том, чтобы люди убивали друг друга массово, пусть умножат молитву. Пусть попытаются простить, забыть, отдать долги, помочь кому-то. Умножением добродетелей погашается рознь мира сего. Всё может быть. На наших глазах может разыграться страшная бойня с нашим участием и с нашими жертвами. Я это прекрасно понимаю. Я только не хочу об этом постоянно говорить. И я хотел бы, чтобы мы взывали к Богу часто: «Не оставь нас, помилуй нас, защити нас, научи нас творить волю Твою! Яко Ты еси Бог наш». Я думаю, что на этом пути и есть исцеление от болезней. Исцеление мира в обращении к Богу. Забвение Бога - это болезнь мира, заканчивающаяся, в конце концов, войной и всяким безобразием. Нельзя жить автономно, нужно жить открыто к Богу. Я принимаю ваши слова со всей степенью серьёзности, тревоги, ответственности, и говорю вам от сердца к сердцу - это может быть. Но, чтобы этого не было, потому что мы этого не хотим, и никто нормальный этого не хочет, нам нужно умножить молитву и доброделание. Не проходите мимо просящих, не пропускайте воскресных дней, добавьте к вечерним молитвам лишний поклон, умаляйте Господа защитить своих - своих Господь всегда покроет. Он умеет сохранять своих. Дай Бог, только, чтобы мы были своими.

— У меня вопрос по поводу первой Тайной Вечери, когда Господь причастил апостолов. Получается так, что Он тогда ещё не принёс искупительную жертву на кресте. Я думаю об этом...

— Это большая тайна. Христос знал, что Его распнут и пришёл распяться. И до страдания, до креста, до смерти и воскресения, дал есть и пить людям, в лице апостолов, плоть и кровь Свою, хотя Сам ещё не потерпел искупительного страдания. Это говорит нам о многом. В частности о том, что всё могло быть иначе. Даже если бы Его не распяли, если бы такой вариант был возможен, если бы крест не предполагался, то очевидно, что есть возможность причащаться телу и крови Христа, сына Божиего, не требуя Его смерти и воскресения. Конечно, здесь мы погружаемся в некую большую тайну, тайну жизни Богочеловека, но то, что Он даёт нам есть и пить Своё тело и кровь до креста, означает, что крест был необязателен. В том смысле, что можно было причаститься Божеству, не убивая Бога. Ведь люди осудили Бога, люди убили Бога, люди повели себя по отношению к Богу, как богоубийцы. Осудили, придумали формальные поводы, а потом убили. И всё это не было так обязательно, как нам кажется. Очень важно, что причаститься телу и крови Христа можно независимо от того, умер Христос и воскрес, или Он не умирал.

СЛУШАЙТЕ НАС НА ТРИКОЛОР ТВ

Редакция
Религиозной организации
Православное Братство
РАДОНЕЖ
Русской Православной Церкви

Свидетельство регистрации СМИ
ПИ № ФС 77-28540 от 15 июня 2007 года.
Выдано Федеральной Службой по надзору в сфере массовых коммуникаций, связи и охраны культурного наследия.

СВИДЕТЕЛЬСТВО О ПРИСВОЕНИИ ГРИФА
«Одобрено Синодальным информационным отделом Русской Православной Церкви» № 119 от 01 августа 2011г.

Главный редактор Е. К. НИКИФОРОВ
Зам.главного редактора А. В. РОГОЖИН
Зам.главного редактора С. А. КУЛЬКОВ
Редактор Марина ВАСИЛЬЕВА
Обозреватель С. Л. ХУДИЕВ
Выпуск подготовил С. А. КУЛЬКОВ

http://www.radonezh.ru
E-Mail: info@radonezh.ru

«ОТПЕЧАТАНО В ЗАО «ПК «ЭКСТРА М»,
43400, Московская область,
Красногорский р-н,
п/о «Красногорск-5»,
а/м «Балтия», 23 км».

Рукописи не возвращаются
и не рецензируются. Мнение редакции
не всегда совпадает с мнением авторов

Выход в свет 21.01.15 г.
Подписано в печать 21.01.15 г.,
в 08.50, по графику - 09.00

Зак. 15-01-00141
Тираж 30000 экз.
Розничная цена - договорная

Наш адрес: Москва, 115326,
ул. Пятницкая, 25. Радио «Радонеж»
Тел.: 8 495 772 79 61
Факс: 8 495 959 44 45

Уважаемые читатели!
Просим вас не использовать эту газету в хозяйственных целях. Если она вам стала не нужной, подарите ее другим людям.