Православное обозрение

Радонеж

№ 5 (212) 2010 г.

«Радонеж» в Интернете: http://www.radonezh.ru

Подписной индекс - 32510

СОБОРНЫЙ УДАР ПО ЮВЕНАЛЬНОЙ ЮСТИЦИИ

Стр. 3

Усиление зависимости граждан от произвола чиновников в сфере родительских отношений и обязанностей чревато трагическими последствиями, масштаб которых на сегодняшний день общество еще не представляет себе в полной мере.

ПОКЛОНИТЬСЯ ТЕНИ

Что бы там ни говорили о влиянии планет, о карме и магнитных бурях, души влияют друг на друга, и ничто, даже смерть, этому влиянию не помеха, если одна душа доверила свою боль и радость бумаге, а вторая умеет читать.

Стр. 4-5

ВОТ ТЕБЕ, БАБУШКА, И ЛИБЕРТЭ

Как отмечает американский новостной канал Foxnews, Ислам превратился в запретную тему для голливудских сценаристов. Над Христианством можно издеваться сколько угодно, но вот с Исламом они предпочитают не связываться.

Стр. 8

ДЕТИ ВНЕ ЗАКОНА

Стр.9

Теперь, фактически, дети в районах без школ — кандидаты на отобрание сразу, как только им исполнится семь лет. Мало того, я абсолютно уверен, что при возникновении такой ситуации прессинг защитников прав детей будет направлен против семьи, а не на то, чтобы вынудить местные администрации обеспечить села школьным автобусом.

О «ПРОЕДАЮЩИХ БЮДЖЕТ»

Стр.9

Даже в 1940 году коммерциализация учебных заведений прошла со старших классов. Сейчас – с младших. Напомним, образование предполагают поделить на бесплатные «основные» и платные «дополнительные» уроки. Иностранный язык и информатика при этом попадают во вторую категорию. Московские родители уже подсчитали: полноценное обучение ребенка будет обходиться в 5-6 тысяч рублей в месяц. Рожайте, дорогие москвичи, побольше детей, преодолевайте демографический кризис!

ВЗРЫВЫ В МЕТРО

Круглый стол на Радио «Радонеж». Участвуют Елена Чудинова и Роман Силантьев. Ведущий - Евгений Никифоров.

Стр. 10-11

ВЛАДИМИР ИЛЬИН: «В ХРАМЕ МОЛЯТСЯ ЕДИНЫМ СЕРДЦЕМ И ЕДИНЫМИ УСТАМИ»

Жизнь не легка, везде всему есть предел, иной раз и сил уже ни на что нет, а в храм приходишь, и как будто вновь народился.

Стр. 12

ВСЯ ПРАВДА О ВОЙНЕ

Кампанию по промывке мозгов, начавшуюся еще в конце 80-х, можно признать успешной. Сегодня западную трактовку того, что происходило в годы Второй мировой, уже разделяет заметная часть населения. Если верить опросам Левада-Центра, 43% респондентов не видят особой разницы между нацистским режимом в Германии и сталинской диктатурой в СССР, и 33% граждан считают, что причиной войны стал Пакт Молотова-Риббентропа.

Стр. 6-7

КАК ПОМОЧЬ ДУШЕ ЧЕЛОВЕКА, КОТОРЫЙ УМЕР

Протоиерей Олег Стеняев отвечает на вопросы слушателей Радио «Радонеж»

- Как помочь душе человека, который умер и не знал, что некрещеный. Он носил крест, но родители ему не говорили, потому что сами родители опомнились, когда он уже погиб. Как помочь этой душе?

- Здесь надо исходить из того, что эта душа не искала крещения, потому что человек считал себя крещенным, считал, что исполнил всякую правду. Крещение - это таинство, дверь, через которую мы входим в духовный мир и имеем доступ ко всем остальным таинствам церкви. Если бы, например, человек знал, что он некрещен и отказывался бы креститься, то эта ситуация была бы намного хуже. И в такой ситуации, что называется, родство обязывает. Вы, конечно, не можете молиться в храме за некрещеного человека. На нем вины нет, так как он считал себя крещеным. У него не было всей информации. В день суда Господь ему не предъявит претензии, почему он не был крещен и не исполнил всякую правду. Но в своих домашних молитвах, особенно, когда будете читать Псалтырь за этого человека, вы делайте это с упованием, что он считал себя крещеным. Что он, похоже, дорожил этим даром, которого не имел, потому что носил крест, и Господь видел это. Дело в том, что в церкви есть святые, которые никогда не были крещены - это мученики из числа оглашенных, которые готовились принять крещение, но не успели, потому, что были казнены язычниками. Но мы почитаем их святыми - почему? Церковь дает такое объяснение, что само их мученичество, их собственная кровь, как бы и является крещением. Но мы не можем сказать, что крещение в таком христианском понимании как оно установлено; крещение - кровь Христова. Но так как мученическое служение уподобляет человека непосредственно Христу, то, конечно же, Он облекается в него и в таких случаях, особенно в древней церкви, когда крестили в основном в зрелом возрасте. Правда, детокрещение началось очень рано, об этом пишет Тертуллиан, который, кстати, не соглашался с детокрещением, но отмечал факт, что это явление очень распространено. Традиция крестить детей восходит еще к апостольским временам, она связана с тем, что в ветхозаветной общине Израиля детей принимали в общину в восьмидневном возрасте. Поэтому мой совет вам молиться за него дома. Здесь мы ничего не можем поправить в этой ситуации и должны верить в Божье милосердие, а Господь в день суда усмотрит. По крайней мере, этот человек не отрицал таинство крещения. Скажем так: он выдавал за действительное то, чего не было на самом деле, о чем он не знал почему - то. Поэтому тут особый случай и ваша домашняя молитва за него, молитва на кладбище, где он похоронен, особенно, когда будете читать псалтырь - это принесет ему облегчение. Церковь учит, что мертвые сами за себя не могут молиться - они нуждаются в молитвах живых.

- В продолжение разговора о том, что человек некрещеный. Вот у меня брат некрещеный, время такое было, о Боге даже и не знали. А вот когда брат умер - он своей смертью меня привел в церковь. Я приходила и рыдала. И потом я стала воцерковляться. Вот как его поминать?

- Вы знаете этот вопрос очень серьезный, его можно даже расширить. А вот как же жители Южной и Северной Америки могли бы обрести спасение, когда они жили до открытия Америки католиком Колумбом? Тоже ведь интересный вопрос?! И он меня всегда интересовал. Как вот судьба, каких - то африканских дикарей, которые никогда не слышали имени Христова. Я нашел ответ в книге блаженного Феофилакта это толкование на Евангелие от

Продолжение на стр. 16

РАДИО «РАДОНЕЖ»

Москва - 612 кГц и 846 кГц.
Санкт-Петербург - 684 кГц.
Рязань - 73,13 мГц.
Орел - 68,15 мГц.
Ярославль - 72,26 мГц.
Владивосток - 675 кГц.

on line вещание www.radonezh.ru

СЛУШАЙТЕ ЕЖЕДНЕВНО С 20.00 ДО 24.00

Радио и газета «Радонеж» нуждаются в вашей поддержке. Стр. 12,14

НОВОСТИ

СВЯТЕЙШИЙ ПАТРИАРХ КИРИЛЛ ВОЗГЛАВИЛ ЦЕРЕМОНИЮ ОТКРЫТИЯ XIV ВСЕМИРНОГО РУССКОГО НАРОДНОГО СОБОРА

МОСКВА. 25 мая в Зале церковных соборов Храма Христа Спасителя открылся XIV Всемирный русский народный собор «Национальное образование: формирование целостной личности и ответственного общества», сообщает Пресс-служба Патриарха Московского и всея Руси. Церемонию открытия возглавил глава ВРНС Святейший Патриарх Кирилл.

Собравшихся приветствовал заместитель главы ВРНС В.Н. Ганичев, который поздравил Предстоятеля Русской Православной Церкви с отмечавшимся накануне днем тезоименитства и объявил об открытии Собора.

Затем к участникам XIV Всемирного русского народного собора обратился Святейший Патриарх Московский и всея Руси Кирилл. В своем слове Святейший Владыка обратил особое внимание на значимость нравственной составляющей в образовательном процессе и охарактеризовал попытки «превратить образование в сферу коммерческих услуг» как опасные и чуждые национальной традиции и народному менталитету. Святейший Патриарх призвал помнить, что образование «не сводится к просто накачке ребенка житейски полезной информацией». По его словам, «миссия образования, в первую очередь, заключается в передаче не только знаний, но и моральных норм», сообщает «Интерфакс-Религия».

Святейший Патриарх Кирилл напомнил, что каждая культура обладает собственным духовным кодом, который влияет на систему ценностей того или иного народа, и дело образования, по его словам, заключается в том числе и в воспитании детей в рамках этой системы ценностей. Он призвал участников собора задуматься над тем, «могут ли глубинные внутренние вопросы предлагаться просто как предметы (на выбор) в условиях рынка».

Предстоятель Русской Церкви напомнил также, что в этом году в 19 регионах России введен экспериментальный курс «Основы религиозных культур и светской этики», и выразил мнение, что успешное преподавание этого предмета «поможет снижению конфликтности в обществе и созиданию мира между людьми». Он признал, что введение этих предметов не обходится без трудностей, однако подчеркнул, что его «общее впечатление положительное». «Верю, что последствия внедрения этого предмета мы скоро почувствуем и увидим», - добавил Святейший Патриарх Кирилл.

Патриарх также заявил, что нравственный уровень педагогов должен быть объектом заботы и внимания всего общества, сообщает «Интерфакс-Религия». «Каждый из учителей должен давать обет хранить высокую нравственную чистоту жизни, святость брака, быть примером для подрастающего поколения», - сказал Предстоятель Русской Церкви.

По его словам, «это должна быть своего рода клятва Гиппократа». Патриарх призвал каждого педагога, выбирающего эту профессию, помнить о том, что педагогика - «это область аскетики», что она «связана с подвигом самоистощения, когда люди отдают себя, свою энергию, свои силы, а если надо, то и жизнь».

Поэтому, считает Святейший Патриарх, нравственный уровень учителя не может являться только делом его личной жизни.

Святейший Патриарх также напомнил про важные воспитательные функции семьи как «первой школы» и про роль средств массовой информации, которые могут стать сегодня «добрым партнером» многим семьям в деле воспитания детей. При этом патриарх призвал журналистов помнить об ответственности перед обществом и подверг критике позицию отдельных представителей СМИ, говорящих: «Мы просто зарабатываем деньги, сбывая на информационном рынке то, что востребовано».

«Журналисты сегодня могут принести огромную пользу обществу», - убежден Предстоятель Русской Православной Церкви.

На открытии Собора, были оглашены приветствие Президента РФ Д.А. Медведева, которое огласил Г.С. Полтавченко, и приветственное послание председателя Правительства РФ В.В. Путина, которое зачитал А.А. Фурсенко.

«Нашим детям необходим нравственный фундамент, составляющий основу для принятия ключевых жизненных решений, — подчеркнула в своем выступлении С.В. Медведева. — Ведь безнравственность, отсутствие моральных ориентиров может стать препятствием на пути развития общества и государства».

Указав на то, что нравственный компонент образования «требует огромных педагогических усилий и даже введения новых учебных предметов», Светлана Владимировна выразила уверенность в том, что детям знать о существовании «объективного нравственного закона» столь же необходимо, как и о законах Ньютона.

«В России естественно обратиться к традициям, во многом определяющим ход отечественной истории и развития культуры — это традиции православного христианства и других традиционных религий», — отметила С.В. Медведева.

Многолетняя дискуссия на тему, нужно ли в школе преподавание религиозных культур, завершена — «найдено решение, устраивающее всех», в том числе и тех, кто хочет изучать нерелигиозные основания нравственности, с удовлетворением констатировала супруга президента.

ОБ ЭКСПЕРТИЗЕ ЗАКЛИНАНИЙ

25-26 мая 2010 года в Москве прошел XIV Всемирный русский народный собор. Соборному обсуждению подлежали на этот раз проблемы национального образования, формирования целостной личности и ответственного общества. По итогам форума была принята резолюция, которую можно абзацами цитировать, настолько она хороша.

Вопрос, однако, в том, насколько она хороша для власти, которой, в общем-то, в основном и адресована. Потому что общество давно проявляло беспокойство по поводу энтузиазма некоторой части властной элиты в деле внедрения в России так называемой «ювенальной юстиции» - как теоретических концепций, так и практических ее проявлений, которые иной раз так просто ужасают. Но энтузиазма у власти от этого общественного беспокойства меньше не становилось.

Теперь государственной власти соборно заявлено, что натужно внедряемый институт ювенальной юстиции — это институт подмены семьи и ее социальных функций, основанный на недоверии к ней. В основе детской беспризорности, нарушений прав детей — идеология планомерного разрушения семьи, напоминает соборное суждение. И как против этого может помочь идеология недоверия к семье?

Русский народный собор напомнил, что право родителей определять, каким должно быть воспитание их детей, гарантировано Конституцией РФ и российскими законами. И что усиление зависимости граждан от произвола чиновников в сфере родительских отношений и обязанностей чревато трагическими последствиями, масштаб которых на сегодняшний день общество еще не представляет себе в полной мере. Собор призвал не допустить того, чтобы под предлогом ложной «заботы» о ребенке детей разлучали с их матерями и отцами. «Создание дополнительных предпосылок, на основании которых чиновники смогут разлучать родителей и детей, не имеет никаких нравственных оправданий и является шагом к разрушению семьи», отмечает соборная резолюция.

Наконец, Всемирный русский народный собор поддержал идею нравственной экспертизы законопроектов и планируемых государственной властью решений. Потому что иной раз планируются вещи хорошо если просто удивительные. Ну, к примеру, празднование принятия ислама на Руси.

Тут ведь как дело было? На днях Государственная Дума приняла законопроект «О внесении изменения в статью 11 Федерального закона «О днях воинской славы и памятных датах России»», устанавливающий новую памятную дату России 28 июля День Крещения Руси. А 26 мая на заседании Совета Федерации был одобрен федеральный закон «О внесении изменения в статью 1 Федерального закона «О днях воинской славы и памятных датах России»».

День Крещения Руси станет девятой памятной датой в России. Среди других памятных дат - День Октябрьской революции 1917 года (7 ноября), День памяти и скорби (22 июня), День космонавтики (12 апреля), День российского студенчества (25 января), День подпольщиков (29 июня) ...

Этот закон — о включении в перечень памятных дат Российской Федерации Дня Крещения Руси — вступит в силу в 2010 году.

Что послужило предпосылкой для этого, несомненно, благого и важного деяния наших государственных мужей? Официальный сайт Московского Патриархата — Патриархия.ru, сообщая о введении государственного праздника, напомнил, что еще в июне 2008 года Архиерейский Собор Русской Православной Церкви постановил в день святого равноапостольного князя Владимира 15/28 июля совершать богослужение по уставу великого праздника, а также обратился к государственному руководству России, Украины и Беларуси «с предложением включить день святого князя Владимира в число государственных памятных дат, отмечаемых общественными празднованиями, подобно тому, как отмечается в наших государствах День славянской письменности и культуры в праздник святых равноапостольных Кирилла и Мефодия». Соборное Определение «О единстве Церкви», в котором содержалось это обращение к государственному руководству, специально отмечало, что «днепровская купель крещения явилась общим истоком» не только подвижничества и духовной жизни, не только христианской культуры наших народов, но и государственности. «Здесь родилась Святая Русь, которая есть Родина для всех нас, наше общее цивилизационное пространство», говорилось в определении Собора.

Уже в 2008 году власти Украины ввели государственное празднование Дня Крещения Киевской Руси — Украины. А теперь памятная для государства дата учреждена и у нас. Именно как память о начале русской государственности.

Портал Московского Патриархата в своем сообщении о решении Совета Федерации, впрочем, упоминает и о выступлении одного из сенаторов, который предложил ввести еще одну памятную дату — День принятия ислама на территории Руси. Не иначе, как в дополнение к студентам и подпольщикам...

По словам находчивого сенатора, событие принятия на Руси ислама датируется 922 годом, когда была создана Волжская Булгария, где ислам был объявлен государственной религией. Выступавший при этом выразил смиренную уверенность, что его предложение «поддержат не только мусульмане, которые проживают в нашей стране, но и представители других конфессий, в том числе и православные». Не знаем, поддержат ли какие-то конфессии, но смиренно напомним, что православные в России — не «другие в том числе». Раз уж Совет Федерации одобряет установление государственного празднования Дня Крещения Руси, как события, бывшего истоком государственности Руси, совсем уж невместно высокому собранию тут же христиан, вера которых послужила государствообразующей силой, именовать «конфессией в том числе», а председательствующему в этом собрании с готовностью поддакивать и предлагать «проработать эту идею». Ну, собственно, ее уже «прорабатывают»: спикер верхней палаты парламента сообщил, что «в комиссии по межнациональным отношениям обсуждался этот вопрос, и я думаю, что эту идею необходимо поддержать». Видимо, сработала многолетняя привычка представителей нашей политической элиты, даже будучи разбуженными среди ночи, без запинки произносить заклинание «многонациональная и многоконфессиональная» (простой человек нет-нет да и запнется, не выговорит). А лучше бы навыкли молитву «Да воскреснет Бог» произносить. Государству большая могла бы быть польза. И сны о принятии на Руси ислама, глядишь, перестали бы сниться.

Проблема, однако, в том, что длинное и заковыристое заклинание выговаривают «иже во власти суть» на раз, а вот с произношением гораздо более простого и короткого слова «русский» какие-то затруднения. Хотя вроде бы их не должно быть в стране, более 80% населения которой составляют русские. То есть, в русской стране. А вот, однако же, не выговаривается. Может, правда, какую экспертизу учредить? Хотя ... это еще смотря кто экспертом будет.

Можно еще зарубежный опыт изучить и что-то взять на вооружение. Вот недавно, например, таджикский президент заявил, что исламофобия является одной из форм геноцида в современном обществе. Хорошая мысль. Так и надо – объявить, что русофобия это один из видов геноцида. И еще описанные выше трудности артикуляции тоже в проявления русофобии зачислить.

Потому что иначе проблемы с национальной идентичностью будут только множиться. Новой, «российской», идентичности от «многонационально-многоконфессиональных» заклинаний ведь не прибавится. Заклинания вообще ничего не прибавляют в этом мире. Здесь не Хогвартс. Заклинаниями умножается только разруха в головах. И вот ликвидацией этой ментальной разрухи, вызванной столетней борьбой с идентичностью русской, уже и пора заняться. Пока не стало поздно.

От редакции

Пребывание Святейшего Патриарха Варфоломея в Москве завершилось посещением храма в честь иконы Божией Матери «Всех скорбящих Радость» на Ордынке

27 мая в завершение своего пребывания в Москве Предстоятель Константинопольской Православной Церкви посетил столичный храм в честь иконы Божией Матери «Всех скорбящих Радость» на Большой Ордынке. Святейшего Патриарха Варфоломея сопровождали члены делегации Константинопольского Патриархата.

У храма Святейшего Патриарха Варфоломея встречали настоятель Скорбященского храма, председатель Отдела внешних церковных связей Московского Патриархата митрополит Волоколамский Иларион, заместитель председателя ОВЦС протоиерей Николай Балашов, клирики храма.

Святейший Патриарх Варфоломей поклонился главной святыне храма - чудотворной иконе Божией Матери «Всех скорбящих Радость». Затем Его Святейшество прошел в алтарь.

Со словами приветствия к высокому гостю обратился митрополит Волоколамский Иларион. Со своей стороны Его Святейшество сказал:

«Ваше Высокопреосвященство, по Вашему приглашению мы посещаем сегодня этот храм. Я очень рад видеть, что помимо тех обязанностей, которые Вы исполняете на благо Церкви в качестве председателя Отдела внешних церковных связей, Вы также находите время для пастырской работы, не говоря уже о Вашей творческой деятельности. Я тронут, ведь основная обязанность клирика заключается в том, чтобы служить Святому Престолу. Мы знаем, что великие учители Церкви и церковные писатели прежде всего предстояли Престолу. Они находили полноту своей деятельности и вдохновение в служении Алтарю. Благодарим Вас за приглашение. Я всех благословляю и желаю всех благ».

На молитвенную память Владыка Иларион преподнес Святейшему Патриарху Варфоломею икону Божией Матери «Всех скорбящих Радость». Предстоятель Константинопольской Православной Церкви передал в дар храму кадило.

РАДИО РАДОНЕЖ
СЛУШАЙТЕ ЕЖЕДНЕВНО С 20.00 ДО 24.00
НА СРЕДНИХ ВОЛНАХ МОСКВА - 612 КГЦ И 846 КГЦ.

СОБОРНЫЙ УДАР ПО ЮВЕНАЛЬНОЙ ЮСТИЦИИ

ОПЫТ ДУХОВНО-НРАВСТВЕННОЙ ТРАДИЦИИ — АЛЬТЕРНАТИВА ТОТАЛЬНОМУ КОНТРОЛЮ НАД СЕМЬЕЙ

Резолюция XIV Всемирного Русского народного собора

Незащищенность детей перед лицом агрессивного поведения и насилия стала одной из бед нашего общества. Это явление имеет множество аспектов. Однако в ряде СМИ наблюдается стремление свести проблему лишь к случаям жестокого обращения с детьми со стороны родителей. При этом тяжелое положение детей и подростков в детских домах, в местах лишения свободы, стремительный рост сексуальных преступлений против детей, спровоцированный фактически беспрепятственным распространением детской порнографии в Интернете, зачастую остаются вне сферы общественного внимания. Недопустимо мало говорится и о насилии в самой подростковой и детской среде, когда жертвами малолетних преступников становятся как их сверстники, так и взрослые люди.

Всемирный Русский Народный Собор призывает к тому, чтобы защита детей велась по всем направлениям, с учетом всех возможных факторов риска. При этом мы констатируем, что уровень подобного риска в семье (пусть даже неполной или проблемной) сегодня значительно ниже, чем в любом другом пространстве жизни детей.

Счастье ребенка немыслимо без взаимной любви с родителями, без теснейшей связи и постоянного общения с ними. Прерывать это общение допустимо лишь в ясно перечисленных случаях, когда жизни или здоровью ребенка угрожает опасность и когда исчерпаны или уже не могут быть применены все другие средства воздействия на ситуацию. Создание дополнительных предпосылок, на основании которых чиновники смогут разлучать родителей и детей, не имеет никаких нравственных оправданий и является шагом к разрушению семьи.

Право родителей определять, каким должно быть воспитание их детей, гарантировано Конституцией РФ и российскими законами. Отход от этих правовых норм, дающий чиновникам возможность грубо вмешиваться в воспитательный процесс, значительно снизит меру юридической защищенности российских граждан, поставит их в зависимость от бюрократического произвола.

Собор призывает не допустить того, чтобы под предлогом ложной «заботы» о ребенке детей разлучали с их матерями и отцами — часто вопреки воле и желанию самих детей. В мировой, и, к сожалению, в российской практике ювенальной юстиции известны подобные прецеденты, последствия которых — горе родителей и искалеченные судьбы детей. К сожалению, многие чиновники не понимают и не чувствуют того, что для ребенка потеря семьи, в том числе приемной — это ужасная трагедия и неизбывная душевная травма на всю жизнь. Ошибки родителей легко прощаются детьми и забываются. Разрыв же с семьей — это постоянный кошмар в течение всего детства. Бог создал человека не как индивидуума, которого надо лишь кормить, чисто одевать и чему-то учить, но как члена семьи, которую не заменит никакой коллектив. Поэтому нужно бороться за каждую семью как за достояние Божие и главное достояние народа.

Усиление зависимости граждан от произвола чиновников в сфере родительских отношений и обязанностей чревато трагическими последствиями, масштаб которых на сегодняшний день общество еще не представляет себе в полной мере. В условиях, когда перед российским государством и обществом остро стоит проблема коррупции, вмешательство бюрократической машины в жизнь семьи неизбежно приведет к появлению «заказных» дел, направленных на лишение ответственных людей родительских прав с целью вымогательства, шантажа и так далее.

Особого внимания заслуживает вопрос о возможности изъятия детей из семьи по причине «материальных трудностей» и «низкого уровня развития». В подобной ситуации ребенка могут разлучить с родителями по причине бедности последних, что однозначно должно квалифицироваться как проявление дискриминации по социальному признаку.

Участники Собора выражают обеспокоенность в связи с активизацией деятельности сторонников ювенальной юстиции по скорейшему внедрению этого института в России, в том числе в закамуфлированном виде. По нашему убеждению, его создание в нашей стране не является актуальным, и на фоне продолжающегося разрушения семьи не позволит решить проблемы, связанные с беспризорностью, правонарушениями и преступностью несовершеннолетних, защитой прав детей, находящихся в конфликте с законом. В основе детской беспризорности, нарушений прав детей — идеология планомерного разрушения семьи. Институт ювенальной юстиции — институт подмены семьи и ее социальных функций, основанный на недоверии к ней. Данный институт противоречит практике всех традиционных религий и российским традициям семейного воспитания, основанным на уважении детей к родителям, на послушании, терпении, взаимном уважении, благочестии родителей, разумном распределении обязанностей между членами семьи. Эти ценности ювенальная юстиция предлагает заменить жалобами на родителей, неуважением к ним, контролем государственного или муниципального органа над семьей.

Ювенальная юстиция — это не только специализированный суд для рассмотрения уголовных дел в отношении несовершеннолетних, находящихся в конфликте с законом, но и целая армия чиновников, включая комиссии по делам несовершеннолетних, сотрудников органов опеки и попечительства, а также система мер, связанных с чрезмерным вмешательством во внутренние дела семьи. Наши опасения тем более основательны на фоне действующего семейного законодательства, которое содержит множество неопределенных обтекаемых терминов, позволяющих органам опеки и попечительства, прокурорам и судам злоупотреблять предоставленными им полномочиями и изымать ребенка из семьи вопреки интересам ребенка. Семейный кодекс Российской Федерации допускает по сути дела безграничное лишение родительских прав или ограничение в родительских правах, поскольку основания, при наличии которых допустимо принятие таких решений, четко не определены, их перечень не является исчерпывающим.

На Соборе был поставлен и вопрос о сохранении права на жилище за детьми, выселяемыми из квартир вследствие распада семей как их «бывших членов». Для устранения этой проблемы необходимо внесение поправок в жилищное законодательство и в закон «Об опеке и попечительстве».

Мы солидарны с позицией Межрелигиозного совета России, согласно которой меры государственного контроля над жизнью ребенка в семье должны вырабатываться в процессе диалога между представителями государственной власти, судейского и педагогического сообществ, медицинских и правоохранительных учреждений, и, что самое главное, — объединений родителей. Данный диалог следует сопровождать независимой правовой экспертизой. Одной из площадок для такого диалога может стать Общественная палата Российской Федерации. Помимо упомянутых нами вопросов, диалог органов власти и общественности должен касаться технологий и инструментов выявления и профилактики детской преступности, а также преступлений сексуального характера в отношении детей.

Оградить детей от насилия, от нарушения их прав, от вовлечения их в преступность может только защита семьи и ее укрепление. Собор поддерживает позицию Объединенного общественного комитета в защиту семьи, детства и нравственности, согласно которой формирование разветвленной сети родительских объединений, в том числе епархиальных и приходских, позволит оказывать конкретную помощь нуждающимся или проблемным семьям, брать их на поруки. Вместо того чтобы карать и отнимать, таким семьям нужно помогать, как это всегда было на Руси.

Полагаем важным также разработку поправок в семейное законодательство, связанных с укреплением института семьи, включая меры поддержки семей, испытывающих трудности, без изъятия ребенка у родителей, а также с усилением гарантий родительских прав в воспитании детей, в том числе защиты от чрезмерного вмешательства органов опеки и попечительства, прокуратуры и судов. Считаем необходимым и создание системы мер, стимулирующих заключение брака. Полагаем полезным формирование единой государственно-общественной системы поддержки семьи. Следует изучить вопрос законодательного закрепления воспитания детей в многодетных семьях как формы трудовой деятельности, что служило бы также основанием для заключения социального контракта с получением причитающихся в рамках этого контракта льгот и для исчисления трудового стажа. Много пользы могла бы принести разработка программы подготовки к семейной жизни и родительству в детских садах, школах и вузах. Наконец, полагаем крайне полезным наделение родительских объединений полномочиями по участию в процедурах, связанных с решением вопросов, касающихся семьи и детей. В частности, меры, предполагающие изъятие детей из семей, не должны приниматься без консультаций с обществом, в частности, с родительскими ассоциациями.

Всемирный Русский народный Собор убежден в том, что в ситуации, когда возможен выбор между преодолением семейных конфликтов на судебной или на духовно-нравственной основе, можно и нужно уберечь семью от вмешательства государственных или судебных инстанций. Общины верующих всегда были средой, в которой сглаживались семейные конфликты, гарантировалась защищенность детей, преодолевались последствия сиротства и беспризорности. Сегодня реабилитационные центры, приюты, центры психологической поддержки, созданные Русской Православной Церковью и другими традиционными религиозными общинами России, успешно решают вопросы воспитания сирот, реабилитации малолетних преступников, обращения на путь ответственной жизни «трудных» детей или проблемных родителей. Именно этот опыт является сегодня той самой альтернативой, которая должна быть учтена нашим обществом при обсуждении темы ювенальной юстиции и границ вмешательства государства в жизнь семьи.

Отталкиваясь от непростого опыта рассмотрения и обсуждения поднятых в данной резолюции тем, участники Собора поддержали идею нравственной экспертизы законопроектов и планируемых государственной властью решений.

НОВОСТИ

ЗА СТАТЬЮ ЗАПЛАТИЛИ ДЕТИ

ТОЛЬЯТТИ. В Тольятти у журналистки, написавшей скандальную статью про «АвтоВАЗ», отобрали сына и дочь, потому что дети якобы живут в бедности. Журналистке советовали не писать про завод и уехать из города.

Во вторник около 13.00 в жилище независимой журналистки Галины Дмитриевой в Тольятти пришла сотрудница детской комнаты милиции Марина Кожевникова в сопровождении других милиционеров. Всего их было шесть человек, рассказала «Газете.Ru» сама Галина Дмитриева. В это время с ней в комнате, которую Галина снимает в трехкомнатной квартире, находились ее двухлетний сын Никита, шестилетняя дочь Александра и коллега Юрий Коротков.

В УВД по Автозаводскому району Тольятти свой визит объяснили анонимным сообщением о проживании неблагополучной семьи в этой квартире. «Поступило заявление от граждан, что двое несовершеннолетних детей находятся в условиях, не подобающих развитию и воспитанию», — сказала «Газете.Ru» пресс-секретарь ведомства Кристина Дроздова.

Из описания милиционеров следует, что, кроме матраса на полу, другой мебели в комнате не было. На полу стоял компьютер. «Мать объяснила милиционерам, что дети питаются сухими продуктами. Соседи Дмитриевой злоупотребляют спиртным, — объясняют в милиции. —

В комнате находился мужчина в нижнем белье. При виде инспектора стал одеваться. Инспектор пришла к выводу, что дети в социально-опасном положении, поэтому они были изъяты из квартиры».

«Я проживаю в коммунальной малосемейной квартире и действительно занимаю одну комнату, — парирует Галина Дмитриева. — Мебель у нас есть, правда, кровать одна и на ней спят дети. Я сама действительно сплю на матрасах на полу, но это не грязная и обшарпанная куча соломы. С питанием у нас всё нормально. Одна из соседских семей действительно злоупотребляет спиртными напитками, на соседа заводили уголовное дело за хулиганство, но они собственники своей комнаты, их невозможно выселить».

Затем инспектор Кожевникова заявила, что отберет детей, но никаких оснований не предъявила, рассказывает Галина Дмитриева. В это время в комнате появились еще несколько милиционеров. «Кожевникова пыталась с детьми разговаривать, пыталась их хватать, дочка сразу заплакала. (…)»

Оставшиеся в квартире сотрудники забрали детей. «Когда Галину увезли, в комнате остались пять милиционеров — в форме и штатском, — рассказал «Газете.Ru» коллега журналистки Юрий Коротков. — Через 20 минут зашли еще 4 милиционера, двое вывели меня силой из квартиры, остальные составили протокол — дети одни дома, без надзора — и на этом основании их забрали».

Двухлетнего мальчика отвезли в больницу. Девочку поместили в приют «Дельфин». (…)

В течение дня в местных блогах появилась первая информация об отобранных у журналистки детях. По цепной реакции сообщения перекочевали в местные интернет-издания. Спустя сутки органы опеки все-таки вернули детей матери. «Органы опеки попытались свалить всю ответственность на детскую комнату милиции, сказали, что им поступила телефонограмма, что я арестована и чтобы они приехали забрать детей как безнадзорных», — сказала Галина Дмитриева. Как-то прокомментировать историю с лишением матери детей в местных органах опеки отказались.

По мнению журналистки, инцидент связан с ее публикацией в местной газете «Город на Волге» о ситуации на «АвтоВАЗе». В материале рассказывалось о том, что реструктуризация завода является его преднамеренным развалом, реформы на «АвтоВАЗе» проходят по той же схеме, что и реструктуризация автозавода «Москвич», а передача вспомогательных производств в доверительное управление частным компаниям приведет к их остановке.

«Меня в милиции рядовые сотрудники спрашивали, буду ли я еще писать об «АвтоВАЗе». Я ответила, что в этом заключается моя работа. После этого мне заявили, что я рисковая женщина и у меня будут проблемы», — рассказывает Дмитриева. Справку о задержании ей получить так и не удалось.

(…)Журналистка и ее друзья переживают, что история может повториться. «Ей и раньше поступали угрозы не крутиться возле завода и уезжать из города», — говорит Юрий Коротков.(…)

Социолог подтвердила, что угроза изъятия ребенка из семьи может быть средством манипуляции, чтобы родитель отказался своих политических убеждений.

По аналогичному сценарию развивались события в этом году в Дзержинске, где у гражданского активиста Сергея Пчелинцева органы опеки отобрали детей. Он много говорил о безработице, бедности и незаконных увольнениях работников Горьковского автозавода.

НОВОСТИ

ПРЕЗИДЕНТ РОССИИ С СУПРУГОЙ ПОЗДРАВИЛИ СВЯТЕЙШЕГО ПАТРИАРХА КИРИЛЛА С ДНЕМ ТЕЗОИМЕНИТСТВА

МОСКВА. 24 мая, в день памяти святых равноапостольных Кирилла и Мефодия, учителей Словенских, в Патриарших покоях Храма Христа Спасителя состоялась встреча Святейшего Патриарха Московского и всея Руси Кирилла с Президентом России Д.А. Медведевым. Глава государства вместе с супругой С.В. Медведевой поздравили Предстоятеля с днем тезоименитства, сообщает Пресс-служба Патриарха Московского и всея Руси.

«Очень рад видеть Вас в добром здравии, в хорошем расположении духа, — сказал, в частности, Президент России. — Хотел бы пожелать Вам здоровья, физических сил, духовной крепости». Служение Предстоятеля Русской Православной Церкви — «это тяжкий крест, но очень важный для нашей страны», отметил Д.А. Медведев.

Глава государства с супругой подарили Его Святейшеству букет белых роз и книгу «Иконостас Смоленского собора Новодевичьего монастыря».

В ответном слове Предстоятель Русской Православной Церкви сказал: «Сердечно благодарю вас, Дмитрий Анатольевич и Светлана Владимировна, что вы нашли время в этот день поздравить меня. Все то, что происходит сейчас в нашей стране, направлено на консолидацию нашего народа, нашего общества, на преодоление экономических трудностей, достижение политической стабильности, возрождение духовной жизни. Нация становится сильной, когда все эти компоненты сбалансированы и работают на благо народа».

ЗАКОН О ПРАЗДНОВАНИИ ДНЯ КРЕЩЕНИЯ РУСИ

МОСКВА. 19 мая 2010 г. Государственная Дума ФС РФ приняла во втором чтении законопроект «О внесении изменения в статью 11 Федерального закона «О днях воинской славы и памятных датах России»», устанавливающий новую памятную дату России 28 июля День Крещения Руси.

Законопроект от Комитета по делам общественных объединений и религиозных организаций представил член фракции «Единая Россия» С.А. Марков.

За принятие законопроекта проголосовало 356 депутатов, сообщает Патриархия.ru со ссылкой на официальный сайт Государственной Думы РФ.

В первом чтении законопроект, предполагающий внесение соответствующих дополнений в действующий закон «О днях воинской славы и памятных датах России», был принят Государственной Думой 21 апреля 2010 года.

В июне 2008 года Архиерейский Собор Русской Православной Церкви постановил в день святого равноапостольного князя Владимира 15/28 июля совершать богослужение по уставу великого праздника, а также обратился к государственному руководству России, Украины и Беларуси «с предложением включить день святого князя Владимира в число государственных памятных дат, отмечаемых общественными празднованиями, подобно тому, как отмечается в наших государствах День славянской письменности и культуры в праздник святых равноапостольных Кирилла и Мефодия» (Определение «О единстве Церкви»).

В июле 2008 года указом Президента Украины был учрежден праздник, именуемый Днем Крещения Киевской Руси — Украины, который отныне отмечается ежегодно 28 июля — в день памяти святого равноапостольного князя Владимира.

В России законопроект был разработан Министерством культуры во исполнение поручений Президента РФ Д.А. Медведева от 14 августа 2009 года и председателя Правительства РФ В.В. Путина от 27 августа того же года. Проект закона был рассмотрен на заседании Президиума Правительства РФ 16 февраля.

МОСТ К ХРАМУ

НИЖНИЙ-НОВГОРОД. Горьковская железная дорога сдала в эксплуатацию новый мост, который позволит без риска для жизни пересекать пути линии Москва - Нижний Новгород десяткам тысяч туристов и паломников, приезжающим в храм Покрова на Нерли. Об этом сообщили в пресс-службе ГЖД.

Мост оборудован пологими, удобными для пешеходов сходами. В крытую галерею можно будет подняться не только по лестницам. Впервые на полигоне Горьковской железной дороги построен пешеходный мост через железнодорожные пути, оборудованный лифтовыми подъемниками германской фирмы WITTUR. Сооружение длиной более 153 м пересекает не только пути, но и заболоченную ложбину, отделяющую заповедный Боголюбовский луг от железной дороги.

Луг, на котором расположен храм, является ландшафтным памятником природы федерального значения, строительство автодорог на территории которого запрещено. Чтобы попасть к храму от железнодорожной станции, туристам и паломникам приходится идти пешком 1,7 км по каменной тропе. Добраться до тропы до недавнего времени можно было лишь через железнодорожные пути, что создавало реальную опасность для жизни людей.

ПОКЛОНИТЬСЯ ТЕНИ

А. Ф. Лосев писал, что изучение истории философской мысли для многих людей похоже на прогулку по тихому кладбищу, где на величественных надгробьях начертаны имена мыслителей. Между тем, продолжал он, погружение в мир философских идей есть погружение в мир живой и даже кипящий жизнью, поскольку ни одна из философских идей умереть не может. Те же слова можно произнести применительно к поэзии. Томик стихов смиренно стоит на полке и может казаться бездушным. Так же мнимо бездушен музыкальный инструмент, пока он не окажется в руках мастера. В случае со стихами достоинство мастера принадлежит читателю. Всем тем, кто усиливается писать «своё» и не просиживает ночей за чтением «чужого», следует познакомиться с мыслями Мандельштама о поэзии. Осип Эмильевич считал искусство чтения ничуть не меньшим искусства писательского, а воспитание читателей полагал необходимым условием появления впоследствии великой литературы.

Что бы там ни говорили о влиянии планет, о карме и магнитных бурях, души влияют друг на друга, и ничто, даже смерть, этому влиянию не помеха, если одна душа доверила свою боль и радость бумаге, а вторая умеет читать. Что сближает людей посредством таинства чтения? Узнаёт ли читатель самого себя в том, что читает, или, напротив, жадно пьёт то, чего ему не хватает? Согласимся признать тайной и этот вопрос. Будем с любопытной робостью продолжать наблюдение за тем, как один человек плачет над Есениным и проходит мимо Пастернака, словно это телеграфный столб. Отметим чью-то любовь к футуристам при отсутствии всякого интереса к Пушкину или Тютчеву. Не оставим незамеченной ужасающую глухоту большинства к поэзии вообще. Скажем при этом то, что сказал пациенту доктор в одном «чёрном» и жестоком анекдоте. «Слава Богу», — сказал доктор. — «Что — слава Богу?» — спросил пациент. — «Слава Богу, что у меня этого нет», — ответил доктор.

Иосиф Александрович для меня лично жив. Не только потому, что «у Бога все живы». Он жив как поэт и личность, продолжающая излучать на читателя направленные волны душевного воздействия. При этом его влияние не разливается вокруг, как лучи от солнышка, а является именно направленным, исповедальным, диалогичным, предполагающим одного собеседника, а не переполненный концертный зал. Так мне кажется. Общение с Бродским — это подобие «Ночи в Лиссабоне» Ремарка, где вынужденно отложенный рейс сближает двух не знакомых дотоле людей, из которых один произносит исповедальный монолог, а другой, позабыв себя, слушает. Иногда Бродский попросту измочаливает и пережёвывает душу, так что читатель вынужден отложить книгу надолго, чтобы дать душе успокоиться. Долгая боль, не желающая прекращаться, — вот что приходит мне на мысль при произнесении фамилии Бродский. При этом сама фамилия не виновата. Евреев с родственными корнями, уходящими в городок Броды в Галиции, очень много. Биографии многих из них любопытны и вызывают весь спектр эмоций от уважения до иронии. Печаль рождает только поэт, родившийся в Петербурге, сказавший однажды:

Ни страны, ни погоста
не хочу выбирать.
На Васильевский
остров
я приду умирать.

Печаль эта лично для меня многократно усиливается от невозможности поминать имя Иосифа у Чаши. Будь он православным, я отказался бы от чтения его стихов в пользу неизмеримо лучшего способа общения с его душой при Евхаристии.

Бродский закалялся и выковывался, кроме всего прочего, в трудах переводческих. Под «всем прочим» я имею в виду огромную жажду жизни и любознательность, вынудившие поэта сменить добрую дюжину профессий от работника геологических экспедиций до санитара - патологоанатома. Эта деятельность нарастила на скелете личности мускулатуру жизненного опыта. Но поэтом, конечно, из-за этого не станешь. Перевод — вот истинная школа, в которой, с одной стороны, душа обогащается чужим опытом, а с другой, появляется и собственное творчество при переплавке и перечеканке чужих сокровищ в собственную монету.

Я помню тот день, когда впервые прочёл переводы Бродского из Джона Донна. Это было ни на что не похоже, и некоторые строчки врезались мне в память, возможно, навсегда.

Я еду, ибо мы — одно,
Двух наших душ
не разделить,
Как слиток драгоценный,
но
Отъезд мой их растянет
в нить.

Это было «Прощание, запрещающее грусть» Позже я читал много вариантов перевода этого стихотворения, но ни одно меня больше так не взволновало. А тогда (дело было в армии) я повторял эти стихи на разводах и в постели после поверки. Нравилась особенно третья строка, непривычно обрывающаяся частицей «но». Было грустно и сладко, совсем как Татьяне, начавшей бредить любовью к Онегину.

Нечто подобное пережил сам Бродский, который был зачарован поэзией Донна. Известный многим благодаря своей сентенции о колоколе, который «звонит по тебе», сентенции, вынесенной Хемингуэем в эпиграф романа «По ком звонит колокол», Донн был и впрямь фигурой незаурядной. Стихи, которые он писал, были квалифицированы как поэзия метафизической школы. Поиск смысла жизни, попытка разобраться в себе и в мире, жизнь души, насыщенной одновременно и мёдом, и полынью — в подобных стихах. Донн — священник, настоятель собора святого Павла в Лондоне. От подобной поэзии рукой подать до христианства как такового. Сам Донн в зрелые годы перестал писать стихи, счёл их юношеской забавой и сконцентрировался на проповедях, став одним из блестящих проповедников эпохи. Я вспоминаю об этом и в который раз думаю о том, что расстояние от Иосифа Александровича до богословия в какой-то момент было меньше вытянутой руки. Шальная строчка, типа «а счастье было так возможно», вертится в голове, но прожитая жизнь бронзовеет. Она такова, какова есть, и другой не будет, хотя при жизни могла меняться и в результате стать и такой, и этакой, и растакой.

Ещё Бродский напорист. Он вгрызается в языковую ткань с упорством голодной мыши, вгрызающейся в сыр. Поэт любил повторять слова У. Одена о том, что поэты — это органы существования речи. Через поэтов язык жив, и язык сам, как некое лично живое существо, выговаривает прячущиеся в нём идеи. Так думал Оден. Бродский был с ним полностью согласен. Бродский говорил, что именно язык рождает поэтов и поэзию, а не наоборот. От этой теории веет настоящим шаманизмом, но в случае с Бродским она работает. Поэт грызёт языковую ткань. Он, словно кит, пропускающий сквозь себя десятки тонн воды ради планктона, пропускает через мозг и сердце речь, и благодарная речь шифруется в шедевры.

Упорство, необходимое для подобного шаманства, Бродский берёт из крови, точнее, еврейской крови.

Иосиф Александрович в пух разбивает наши ходульные представления о том, что если еврей работает лопатой, то лопата должна быть с мотором. Он освоил и сменил десятки профессий, причём самых низовых, «грязных». Свой полукрестьянский быт в станице Норенской вспоминал как лучшую часть своей жизни. Его постоянно тянуло на военную службу, и если бы не пресловутая графа о национальности, мир, взамен поэта, получил бы лётчика-испытателя или подводника Бродского. Я говорю об этом мимоходом, как бы оговариваюсь насчёт еврейской крови и связанных с ней стереотипах. Как бы там ни было, советский еврей — это не просто еврей, а еврей плюс ещё что-то.

Главный признак этой крови, проявившийся в Бродском, есть настырность, умственная выносливость. Это — побочный продукт многовековой школы мысленного труда по изучению Писания и сопутствующей литературы. Веками поупражнявшись в области экзегетики, анализа и запоминания, евреи выработали в своей натуре нечто, позволяющее им успешно трудиться там, где царствует мысль, как слово и мысль, как цифра. Еврей-математик, еврей-физик — это побочный продукт многовековой мыслительной деятельности, переданный по наследству. Это сказано впервые не мной. Я только повторяю то, с чем согласен.

Миру не впервой питаться плодами побочной деятельности. Искали путь в Индию — нашли Америку. Искали философский камень — заложили фундамент современной химии. Строили на земле подобие Царства Божия — получился европейский мир с правами человека и бытовыми удобствами. Точно так же и здесь. Врождённая настырность и расположенность к умственному труду позволила Бродскому испытать на себе теорию У. Одена. Результаты впечатляют, хотя в том, в другом мире, отношение к результатам наверняка переоценивается.

Он очень взрослый поэт. У него нет чётко очерченных периодов роста, переходов от юношеской робости и восторгов к словам «не мальчика, но мужа». Как Афина, родившаяся в готовом виде из головы Зевса и сразу ставшая бряцать оружием, Бродский явился, словно в готовом виде, со стихами, мимо которых не пройдёшь. Надо прочувствовать смысл слов Ахматовой, которая после знакомства с «Большой элегией Джону Донну» сказала Иосифу: «Вы не понимаете, что вы написали».

Эта скорбная строгость поздней поэзии, эта позднеантичная элегичность, звучавшая в юности, эта всегдашняя грусть и отстранённость лично на меня действовали магически. Я хотел бы в юности иметь та-

РАДИО РАДОНЕЖ
СЛУШАЙТЕ ЕЖЕДНЕВНО С 20.00 ДО 24.00
НА СРЕДНИХ ВОЛНАХ САНКТ-ПЕТЕРБУРГ - 684 КГЦ.

кого старшего друга, одновременно битого жизнью и широко образованного, разговоры с которым заменили бы мне чтение многих книг. Он закуривал бы при встрече и, сощурившись после первой затяжки, в прозе рассказывал бы мне то, что всем вообще говорил в стихах: «Путешествуя в Азии, ночуя в чужих домах, лабазах, банях, бревенчатых теремах, ложись головою в угол, ибо в углу трудней…» — и так далее.

Такого старшего друга не было. Поэтому я с жадностью читал стихи, тем более что многое в них было написано и даже озаглавлено как назидание. Многое я помню до сих пор, как, например, вот это:

Гражданин второсортной эпохи,
гордо
Признаю я товаром второго сорта
Свои лучшие мысли,
и дням грядущим
Я дарю их как опыт
борьбы с удушьем.

Кто не задыхался, пусть проходит мимо, насвистывая шлягер. Но я задыхался, временами задыхаюсь и поныне, и эти стихи воспринимаю как адресованные мне лично.

Были и другие строки, которые невозможно до сих пор читать без поднимающегося от сердца к горлу комка.

Так долго вместе прожили,
что снег,
Коль выпадал,
так думалось, навеки,
Что, дабы
не зажмуривать ей век,
Я прикрывал ладонью их,
и веки,
Не думая,
что их хотят спасти,
Метались там,
как бабочки в горсти.

Не раскрывая книг, только скребя по сусекам памяти, можно было бы наскрести достаточно стихов для поэтического вечера. Но статья о поэзии хороша тогда, когда количество цитат в ней минимально. Что толку переписывать стихи, увеличивая объём своего труда за счёт чужого богатства? Жаль, что я понял это не так давно.

Что я вообще понял? Понял, что любить — не значит со всем соглашаться. Я не согласен с Бродским в том, что Цветаева лучше Ахматовой, не до конца согласен с теорией Одена о жизни языка через поэтов. Он готов был матом огрызнуться на слова о необходимости страдания для гения. А я матом на эти слова огрызаться не буду. Я с ними согласен.

Мы были однажды в Риме, были там глупо, мимолётно и почти случайно. Была осень, более тёплая, чем наш июль. Во дворе русского прихода на улице Палестро после службы нас угощали обедом. Конечно, это были макароны и много сухого вина. Двор был затянут виноградом. Сквозь листья пробивалось солнце и, ложась на людей сотнями пятен, делало всех похожими на одетых в камуфляж. Или нет. Мы были похожи на выдуманных античных людей с картин Генриха Семирадского. Приход чествовал пожилого и благообразного писателя, давно покинувшего Родину и не переставшего по ней страдать. Там была сказана фраза о том, что гений то ли рождается, то ли закаляется от неразделённой любви. На этих словах Иосиф Александрович бы выругался.

Но — зря. Ведь он не закалил бы свой высокий голос гения-одиночки, если бы М.Б. была под боком, если бы сына он водил за руку в школу, а не писал ему стихи «Одиссей Телемаку». И если бы Родина не пнула пониже поясницы, или хотя бы пустила на похороны родителей. Мир бил его за нежелание петь хором. А он упёрто продолжал своё соло, и последние его песни воистину стали похожи на «Осеннюю песнь ястреба», замерзающего и падающего наземь в штате Коннектикут.

Пройдя земную жизнь до половины, тосканец Алигьери спустился в ад в сопровождении Вергилия. Тень некрещёного учителя была для Данте проводником в загробном мире. Пожалуй, именно этот образ, один из материнских образов европейской культуры, вдохновил Бродского назвать свое эссе, посвящённое Одену, «Поклониться тени».

В мире идей иногда можно пользоваться чужим, не боясь прослыть вором. Я пишу эти строки в память о любимом мною поэте и хочу озаглавить их так же: «Поклониться тени».

Кто знает, быть может, я не раз ещё попробую писать о Бродском. Вспомнятся другие стихи, придут на ум другие заглавия для новых статей. На данный момент то, что я чувствую, лучше всего поддаётся выражению именно благодаря этому плагиаторскому названию.

Я кланяюсь вашей тени, Иосиф Александрович.

Протоиерей Андрей ТКАЧЕВ

ОБ УЯЗВИМОСТЯХ

Надо бы отметить одно приключившееся недавно стихийное бедствие, которое осталось, однако же, почти незамеченным.

Вообще известия о различных бедствиях, засухах, о распространяющихся в мире болезнях, и прочих напастях, постоянно заполняют страницы газет, ленты информационных агентств, выпуски новостей телевидения. Каждый день что-то такое видим. Поэтому неудивительно, что многие даже и не заметили сообщение о заболевании, которое поразило посевы одной сельскохозяйственной культуры в Афганистане. Хотя сельхозкультура эта – опийный мак, и продукт, из нее производимый, к сожалению, имеет касательство к очень многим людям и в нашей стране, и во всем мире. Число героиновых наркоманов давно уже измеряется миллионами, и растет. А срок жизни такого человека, после того, как он, так сказать, «подсел» - в среднем 6-7 лет. Поэтому, когда их число растет – общее наше число сокращается. Это если не упоминать и всех прочих социальных последствий от распространения наркомании. А это и болезни, и распространение преступности – от бытовой до коррупции, и финансирования терроризма.

Надо отметить еще, что как раз производство этого «сельхозпродукта» в Афганистане процветает, в отличие от производства продуктов питания. Более того, уже отмечалось, что за последние годы, за время оккупации Афганистана силами НАТО, производство это выросло аж в 44 раза. Так что представители ведомств, которые ведут борьбу с распространением наркотиков и в сопредельных Афганистану, и в совсем уж не сопредельных странах, в последние годы стали задавать представителям альянса неприятные вопросы. Потому что наркопроизводство – это ведь не только маковые поля. Это еще и лаборатории, в которых «сельхозпродукция» обрабатывается, это логистика, как теперь говорят - склады, транспорт и прочее. И как оно происходит в стране, вроде как бы

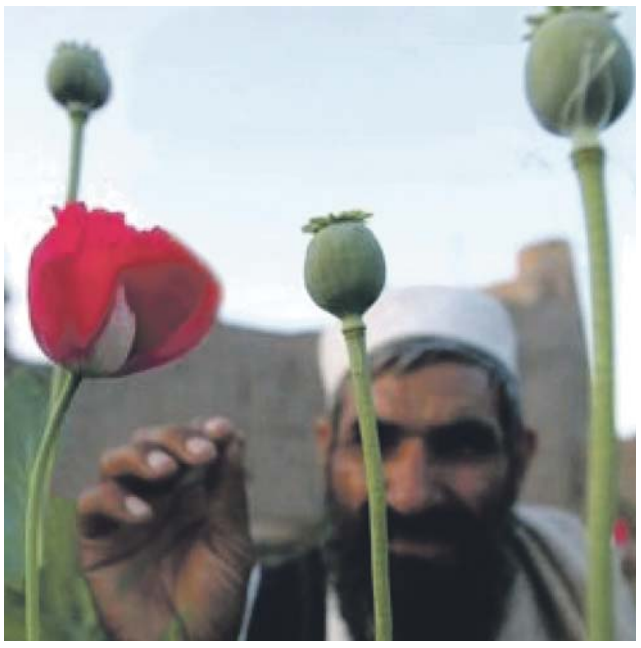

оккупированной, не очень понятно. Вопросы задаются неприятные, потому что оборот в этой сфере производства измеряется десятками миллиардов долларов, и, так сказать, «коррупционное давление» на оккупационные силы, наверное, немалое оказывается.

В последнее время неоднократно звучали и предложения, адресованные силам альянса опять же, какие-то действия все же предпринять, например, обработать дефолиантами «посевные площади». На что кто-то из общающихся с прессой представителей НАТО ответствовал, что, мол, никак нельзя, потому что это же для многих афганских крестьян единственный источник существования и было бы жестоко их его лишать. Удивительный аргумент, да. Гуманисты, одним словом.

И тут вдруг случилось. Оказывается, неизвестная болезнь уничтожила больше половины посевов. Грибок какой-то. Как раз когда уже предвкушали рекорд урожайности. Надо же…

Конечно, совсем незамеченной эта новость не осталась. Самый удивительный комментарий, не уступающий по эффектности только что упомянутому гуманному натовскому заявлению, появился в одной британской газете. Журналистка, родом, судя по имени, из затронутого сельхозбедствием региона, рассказала подробно о страдающих от неурожая афганских крестьянах, о том, что происшедшее – не кара Божия производителям заразы, а просто козни американских спецслужб, и еще, может быть, российских, или вообще еще советских биологов, разрабатывавших биологическое оружие (в скобках отметим, что если б последнее оказалось правдой – так и огромная им за это благодарность…). А потом журналистка поведала, кто станет первой жертвой бедствия. Оказывается, первыми пострадают … афганские девушки. Потому что, мол, разорившиеся крестьяне, «не сумев расплатиться с долгами, начнут выдавать их замуж, тем самым компенсируя недостачу денег». Вероятно, добрая женщина из британской «Гардиан» предполагает, что не разорись крестьяне, они не стали бы выдавать дочерей замуж ни при какой возможности. Даже за самый хороший калым. В статье и еще называются жертвы неурожая наркотиков – это западные борцы за права женщин. Потому что их борьба будет дискредитирована возможным участием их правительств в изничтожении мака, которое и приведет к упомянутой будущей массовой выдаче замуж. Это, конечно, прекрасно.

Но это не самое прекрасное в английском комментарии. Там еще называются и главные виновники развития наркобизнеса. Оказывается, это – наркоманы, «которые сами же и превратили опийный мак в прибыльнейший товар в стране, где населению постоянно грозит голод».

Про крестьян же, занятых производством «прибыльнейшего товара» вместо продуктов питания, в статье в «Гардиан» лишь вежливо отмечается, что они «не совсем невиновны». Но зато очень, очень «уязвимы». Ах да, и еще девушки и правозащитники.

В Москве, в день Победы, наркоман, которому не хватало на дозу, задушил двух старушек. Забрал немного денег и воинские награды. Награды продал. Тоже за недорого. Вот бабушки оказались уязвимы. Вот их – не защитили.

Алексей РОГОЖИН

НОВОСТИ

ПРЕЗИДЕНТЫ РОССИИ И УКРАИНЫ ПОСЕТИЛИ КИЕВО-ПЕЧЕРСКУЮ ЛАВРУ

КИЕВ. 17 мая 2010 года в ходе официального визита Президента Российской Федерации в Киев Д.А.Медведев и Президент Украины В.Ф.Янукович посетили Успенскую Киево-Печерскую лавру, сообщает Служба коммуникации ОВЦС.

В обители глав российского и украинского государств встречали Блаженнейший митрополит Киевский и всея Украины Владимир, митрополит Николаевский и Вознесенский Питирим, наместник Киево-Печерской Лавры архиепископ Вышгородский Павел, ректор Киевской Духовной академии архиепископ Бориспольский Антоний, епископ Переяслав-Хмельницкий Александр, епископ Васильковский Пантелеимон.

Д.А.Медведев и В.Ф.Янукович поклонились в Крестовоздвиженском храме лавры чтимому Печерскому образу Успения Божией Матери. Перед иконой, которая обычно находится над Царскими вратами древнего иконостаса и по заведенному обычаю была спущена вниз на особых ремнях, Предстоятель Украинской Православной Церкви совершил молебен. По окончании молебна было возглашено многолетие Святейшему Патриарху Московскому и всея Руси Кириллу, Блаженнейшему митрополиту Киевскому и всея Украины Владимиру с богохранимою их паствою, а также «главам богоспасаемых государств наших Виктору и Димитрию».

Блаженнейший митрополит Владимир в приветственном слове, обращенном к Президентам России и Украины, в частности, сказал: «Сегодня Божией милостью вы прибыли в эти древние, намоленные, столько тягот, разрушений и вновь восстановлений повидавшие на своем веку стены Киево-Печерской Лавры. Здесь почивают нетленные останки ста двадцати угодников Божиих, Киево-Печерских подвижников благочестия. Мы веруем в силу их молитв о всех нас, а особенно о тех, кому даны возможности руководить умами и сердцами людей. Служение это непростое, и мы разделяем его с вами нашей молитвой, нашими воздыханиями к Богу и нашими добрыми пожеланиями. Пусть во всех ваших делах на первом месте будет сердце. Пусть с Божией помощью у вас будет спориться все, что вы задумаете сделать на благо народа, во славу Божию».

В память о посещении Успенской Киево-Печерской Лавры Блаженнейший митрополит Владимир преподнес Д.А.Медведеву факсимильное издание Пересопницкого Евангелия и икону преподобного Феодосия Печерского, пожелав, чтобы молитвы этого святого всегда сопровождали труды главы российского государства. В.Ф.Януковичу был преподнесен образ преподобного Антония Печерского.

В дар лавре глава российского государства передал список Владимирского образа Пресвятой Богородицы.

При пении молитвы «Под Твою милость прибегаем, Богородице Дево» Президенты поклонились Печерской иконе Успения Божией Матери.

Затем Президенты двух стран проследовали в Ближние пещеры лавры, где молились в келье основателя обители преподобного Антония Печерского, поклонились честным мощам Киево-Печерских чудотворцев преподобных Агапита Печерского, Илии Муромца, Нестора Летописца и других преподобных отцев, в Ближних пещерах почивающих.

Блаженнейший митрополит Владимир пригласил высоких гостей на чаепитие, которое состоялось в доме наместника лавры.

Д.А.Медведева при посещении Киево-Печерской лавры сопровождали руководитель Администрации Президента Российской Федерации С.Е.Нарышкин и заместитель председателя Отдела внешних церковных связей Московского Патриархата протоиерей Николай Балашов.

В.Ф.Янукович прибыл в обитель в сопровождении главы Администрации Президента Украины С.В.Левочкина.

В США АДВОКАТ-АТЕИСТ ПЫТАЕТСЯ ЧЕРЕЗ СУД ДОБИТЬСЯ ИЗЪЯТИЯ ИЗ ТЕКСТА ПРЕЗИДЕНТСКОЙ ПРИСЯГИ СЛОВ «И ДА ПОМОЖЕТ МНЕ БОГ»

ВАШИНГТОН. Адвокату-атеисту Майклу Ньюдоу (Michael Newdow) суд отказал в удовлетворении его требования убрать слова «so help me God» («и да поможет мне Бог») из текста инаугурационной присяги президентов США, сообщает Седмица.Ru со ссылкой на KIPA-APIC.

Согласно принятому 7 мая решению Апелляционного суда США, о котором проинформировал судья Дженис Роджер Браун (Janice Rogers Brown), требование Ньюдоу неправомерно и более не подлежит обсуждению.

Тем не менее, 11 мая Ньюдоу, который представляет в этом деле группу атеистов, заявил о намерении подать новый иск по тому же самому вопросу.

НОВОСТИ

ЕПИСКОП ЛОНГИН: СЛОВО БОЖИЕ СОДЕЛАЛО ИЗ СЛАВЯН РУССКИЙ НАРОД

САРАТОВ. «Для чего святые равноапостольные братья создавали славянскую азбуку? Для того, чтобы дать славянам Священное Писание на их языке. И это стало началом сотворения новой нации. Нации, которая создавалась на фундаменте слова Божьего. Выражаясь современным языком, это был вполне успешный цивилизационный проект. Созданная общность оказалась устойчивой. Получив Священное Писание на понятном языке, славянские народы обрели самосознание. Под влиянием проповеди Слова Божьего племена, населявшие территорию нынешнего Российского государства, осознали себя русским народом», – заявил епископ Саратовский и Вольский Лонгин в интервью газете «Православная вера», сообщает «Русская линия» со ссылкой на сайт Саратовской епархии.

По словам епископа Лонгина, «ранее то же происходило в придунайских, балканских странах», и не случайно «в Болгарии это праздник особый». «Традиция зарождалась на рубеже XVIII-XIX веков, для болгар это время национального возрождения. Пребывая под властью Османской империи, болгары вольно или невольно «отуречивались» с гражданской стороны, а с церковной – «огречивались», потому что иерархия была греческой и язык богослужения был греческим, – пояснил епископ Лонгин. – Подъём национального самосознания начинался с возрождения дела Кирилла и Мефодия. В отдаленных келейных училищах, в глухих приходах священники-патриоты возвращали славянское богослужение, вновь переводили богослужебные тексты на церковнославянский язык. И тогда же в Болгарию стали поступать книги из России. В Киево-Печерской Лавре даже издавались специальные тиражи богослужебных книг для болгар и сербов».

«В Россию же традиция празднования дней Кирилла и Мефодия пришла в конце 70-х годов XIX века – в эпоху борьбы болгар и других славянских народов, находившихся под османским игом, за независимость. Эти народы получили мощную поддержку России. Для русских это была эпоха огромного воодушевления, всенародного подъема. Освободительная русско-турецкая война дала болгарам свободу», – заявил епископ Лонгин.

Отвечая на вопрос о том, можно ли сегодня говорить о славянском единстве, и ощущается ли оно в наших отношениях, епископ Лонги отметил, что, к сожалению, эти тенденции ослабли. «Да, и в XIX веке, и в 80-е годы XX века, когда усилиями многих людей традиция празднования дня Кирилла и Мефодия в России возрождалась, мысль о славянском единстве присутствовала, – подчеркнул владыка. – Миф о социалистическом единстве рухнул, и люди пытались нащупать единство подлинное. Праздник обещал быть искренним, естественным. Но события последующих лет привели к тому, что идеи славянского братства выветрились из нашего сознания. Даже Украина для нас теперь заграница. Это при том, что мы всегда воспринимали себя частью единого народа. О единстве с чехами, скажем, или с болгарами в этих условиях трудно рассуждать. Чтобы вернуть в нашу жизнь понятие славянского единства, нужно потрудиться».

По словам епископа Лонгина, «мы живём в такое время, когда ничто не приживается само собой». «Народ устал, порой ничего не хочет и мало кому верит – это правда, – отметил он. – Но из этого не следует, что не надо делать ничего. Надо разъяснять людям смысл этого праздника. Задача Церкви в данном случае – просветительская. Объяснять, рассказывать, возвращать людей к историческим корням, к истоку нашей культуры. Не всё мы сейчас так, как надо, делаем? Возможно, но потенциал в этом праздновании заложен очень большой. Ведь народ, не чувствующий своих корней, не имеющий самосознания, не имеет будущего».

ИЗВЕСТНЫЙ МОСКОВСКИЙ СВЯЩЕННИК СОЖАЛЕЕТ, ЧТО ЦЕРКОВЬ НЕ ОБЛАДАЕТ ВОЗМОЖНОСТЯМИ ЭСТРАДЫ

МОСКВА. Известный московский священник, настоятель храма Благовещения Пресвятой Богородицы в Петровском парке протоиерей Димитрий Смирнов убежден, что Церкви не хватает ресурсов для просветительской деятельности, сообщает «Интерфакс-Религия».

«Если бы у Церкви была такая же возможность, как у нашей эстрады, влиять на умы, то мы бы все людям разъясняли», - посетовал он в эфире программы «Специальный корреспондент» на телеканале «Россия-1».

Так, священник рассказал, что в результате просветительской работы, которая ведется в Благовещенском храме, среди его прихожан «нет абортов, нет таких людей, которые уходят в секту».

Однако при этом отец Димитрий считает все произошедшее с российским народом в XX веке «упущением Церкви». «Церковь виновата и в 1905 году, и в 1917 году, Церковь виновата в коллективизации, Церковь виновата в нашествии Гитлера, потому что только Церковь знает истину. Раз мы, крещеные люди, не смогли заблуждающемуся народу донести истину Христову, то мы виноваты», - сказал он.

НАДОЕЛО МИРИТЬСЯ С ЛОЖЬЮ!

Кампанию по промывке мозгов, начавшуюся еще в конце 80-х, можно признать успешной. Сегодня западную трактовку того, что происходило в годы Второй мировой, уже разделяет заметная часть населения. Если верить опросам Левада-Центра, 43% респондентов не видит особой разницы между нацистским режимом в Германии и сталинской диктатурой в СССР, и 33% граждан считают, что причиной войны стал Пакт Молотова-Риббентропа.

И ничего удивительного в этом нет. Уже более 20 лет наша страна публично кается в преступном сговоре с Гитлером и в преступлениях против своего народа. Студентов и школьников учат по соответствующим учебникам, а в дополнение преподаватели рекомендуют им почитать «Ледокол» Суворова. В телевизоре полно фильмов и сериалов, втюхивающих народу антиисторическую лабуду. Но даже если какой-то автор и берется работать с фактами, получается «Ржев. Неизвестная битва Георгия Жукова», т.е. пародия на анализ с заранее заданным выводом: «людей не жалели, высшее командование – сплошь одни идиоты».

Потери

Людей действительно не жалели, но и говорить о чуть ли не целенаправленном «истреблении» солдат не стоит. Во-первых, потому что руководство страны хотело выиграть войну, а не уничтожить армию. А во-вторых, потому что, по уточненным данным, соотношения военных потерь СССР и фашистской Германии равняется 1,3 к 1, а не 4 к 1, как говорили раньше. По последним данным, Германия потеряла около 6 млн. военнослужащих, а СССР, включая Дальневосточную операцию, – 8,6 млн. солдат и офицеров. Что касается мифа о непропорциональности военных потерь, то его источником была либо путаница, либо элементарная недобросовестность – военные потери Германии сравнивали со всеми потерями СССР, которые ранее оценивались в 20 млн. человек, а сегодня – в 26,6 млн. человек.

При этом общие потери Германии приближаются к 10 млн. – около 6 млн. военных и чуть меньше 4 млн. мирных жителей. Т.е. непропорциональными являются потери мирных жителей. Объясняется это тем, что руководство Германии никогда не скрывало, что затевает войну ради захвата «жизненно пространство», а людей, населяющих это «пространство», рассматривает как низшую расу и потенциальных рабов. А перед вторжением Гитлер освободил свое войско от ответственности за преступления против мирного населения. Жестокие расправы, гибель от бомб, голодные смерти в городах, целенаправленное истребление евреев – все это привело к огромным жертвам на оккупированной советской территории.

Совершенно иную политику проводил в отношении немецкого населения СССР. При вступлении Красной Армии на территорию Германии Сталин заявил: «Гитлеры приходят и уходят, а народ немецкий остается». Это прямое указание, как следует относиться к немцам, было подкреплено поставками продовольствия и медикаментов. Из сказанного не следует, что не случалось эксцессов. Но они не были узаконены, и в отличие от фашистов Красная Армия не жгла целые деревни, не расстреливала заложников и не строила газовых печей, мысль о которых даже не приходила в голову «русским варварам».

Любые проявления негуманного отношения к немецкому населению шли вразрез с официальной политикой и вызывали соответствующую реакцию со стороны советского руководства. Хорошо известно, как «получил» Илья Эренбург за свою статью с призывом «отомстить этим немцам по полной программе», написанную в день вступления советских войск в Восточную Пруссию и Силезию. Менее известен другой случай, когда за «бесчинства», учиненные в женском монастыре было целиком расстреляно элитное подразделение Красной армии

Аналогичным образом различались действия СССР и Германии по отношению к военнопленным. В советском плену умели от ран и болезней 14,9% немецких военнопленных, остальные 85,1 % со временем вернулись домой, а в немецком плену погибло более 55% советских военнопленных. Эти цифры свидетельствуют о разнице между СССР и фашистской Германии лучше любых общих рассуждений о разнице между коммунистической и фашистской идеологией.

«Ни шагу назад!»

Одна из любимых тем наших гуманистов – пресловутый приказ № 227, более известный как «Ни шагу назад!». Именно он стал поводом для бесконечных рассуждений о неоправданной жестокости советского командования по отношению к собственным солдатам. Чтобы разобраться, насколько такие оценки соответствуют действительности, необходимо напомнить, что до 28 июля 1942, когда появился это приказ, число советских военнопленных уже превысило 4 млн. человек. В течение года в плен сдалась пятая часть всего личного состава. А немцы тем временем заняли почти всю Украину и устремились к Волге и нефтеносным районам Кавказа. Вопрос в это время стоял очень просто: или они будут остановлены, или СССР потеряет всю европейскую часть страны и обоснуется за Уралом, куда со временем заявятся японцы.

Эффект от приказа «Ни шагу назад!» сказался менее, чем через месяц – потери советской армии заметно возросли, а число сдававшихся в плен уменьшилось почти в два раза. Была достигнута и главная цель – остановить наступление и перехватить инициативу. Сталинградская битва стала переломным моментом войны, закончившейся победой, освобождением не только своей земли, но и значительной части Европы и, в конечном счете, спасением многих жизней.

Все это хорошо известно, но некоторые «гуманисты» предпочитают делать вид, что не понимают, к чему вела массовая сдача в плен, и не знают о гибели 3 млн. военнослужащих, попавших в плен летом 1941. Им важно лишний раз напомнить о «бесчеловечности» главнокомандующего, с которым, между прочим, были солидарны многие люди. Они не отделяли себя от своей страны и из последних сил удерживали позиции, шли в атаки и кидались под танки, забыв об уникальной ценности отдельной человеческой жизни.

Заградотряды

Для тех же, кто пытался отсидеться или был готов от страха бежать куда угодно, существовали заградотряды. Они были созданы 27 июня 1941, когда стало ясно, что на многих участках царит паника, армия бежит, а в прифронтовой полосе действуют шпионы и диверсанты. В директиве № 169 наркомата Внутренних дел было прямо сказано, что заградотряды создаются для «борьбы со шпионами, предателями, диверсантами, дезертирами, паникерами и дезорганизаторами». Через месяц эти функции были дополнены обязанностью «задерживать и проверять всех лиц, вышедших из окружения и возвратившихся из немецкого плена».

Задачей заградотрядов было удержание фронта, а не уничтожение военнослужащих, большая часть которых после проверки направлялись в воинские части. А миф о «зверствах» заградотрядов возник в годы хрущевской оттепели в среде шестидесятников, и та же публика поддерживает его до сих пор. Главные обвинения, предъявляемые к заградотрядам, сводятся к тому, что они «прятались за тех, кто воевал», «стреляли в спину своим» и «устраивали показательные расстрелы мнимых дезертиров перед строем».

Определенные основания для неприязненного отношения к заградотрядам были, как были и злоупотребления. В то же время известно, что в критических ситуациях заградотряды не «отсиживались в кустах», а принимали участие в боевых действиях. И случалось, что потери среди их личного состава доходили до 70%. Что касается задержаний, арестов и расстрелов, то за первые четыре месяца войны было задержано более 657 364 военнослужащих, потерявших свои части или бежавших с фронта. Из них арестовано 25 878 человек, из них по приговорам Военных трибуналов расстреляно 10 201 человек, в том числе 3 321 – перед строем. Т.е. 96% задержанных после проверки были отправлены на фронт, 4% – арестованы и отданы под суд, расстреляны по обвинению в шпионаже, диверсиях и дезертирстве – 1,5%.

Показатели арестов за другие периоды войны не превышали 3-4%, а число расстрелов колебалось вокруг 1% от общего количества задержанных. Наверняка, среди приговоров были и несправедливые, но учитывая, что под ружьем в разные периоды войны находилось порядка 18-20 млн. человек, разговоры о массовых арестах и, тем более, о массовых расстрелах перед строем выглядят не слишком убедительно. О том же свидетельствуют воспоминания фронтовиков, подавляющее большинство которых либо вообще не сталкивались с заградотрядами, либо видели в них поддержку, а не элемент репрессивного аппарата. Разложение заградотрядов началось в конце 1943 года, на фоне начавшегося наступления, в августе 1944 года, они были расформированы.

Штрафники

Столь же несостоятельным оказывается при детальном рассмотрении и миф о штрафниках, которые выиграли войну. Главное, что нужно понимать, – это временный характер этих подразделений и временный характер пребывания в них каждого отдельного человека. И различать штрафные батальоны для провинившихся офицеров, которым в большинстве случаев со временем возвращались чины и звания, и штрафные роты, в которых служили рядовые, осужденные по уголовным статьям и бывшие уголовники. Потери штрафных подразделений, как правило, были в три раза больше, чем в обычных частях.

Но если учесть, что общее количество военнослужащих, прошедших фронт за все время военных действий, превышало 34 млн., а общее число штрафников равно 427910, получается, что доля тех, кто хотя бы несколько недель ходил в штрафниках, составляла 1,24%. Если же принять во внимание еще и тот факт, что срок пребывания в штрафных подразделениях мог ограничиться несколькими неделями, абсолютное количество штрафников на каждом этапе войны оказывается ничтожно малым по срав-

РАДИО РАДОНЕЖ
СЛУШАЙТЕ ЕЖЕДНЕВНО С 20.00 ДО 24.00
КРАСНОЯРСК – 73,28 МГЦ.

нению с регулярными частями.

СМЕРШ

Еще одним зловещим фигурантом войны является СМЕРШ, которому приписываются самые разнообразные злодейства. В частности, именно на СМЕРШ возлагают вину за то, что освобожденные из немецких лагерей военные прямиком попадали в ГУЛАГ и подвалы Лубянки. На самом деле СМЕРШ, – созданное весной 1943 года Главное Управление контрразведки «Смерть шпионов» и его подразделения, – выполнял грязную работу по наведению порядка на освобожденных территориях. Наиболее адекватное представление о деятельности этой организации дает фильм «В августе 1944», в котором хорошо показано, что задачей этой организации являлись не массовые посадки, а филигранная работа по выявлению реальных шпионов, диверсантов и законспирированной агентуры. Работа эта была крайне опасной. В среднем через 3 месяца службы в СМЕРШе его сотрудники либо погибали, либо попадали в госпиталь.

Наибольшее число мифов окружает участия СМЕРШ в проверке лиц, находившихся на оккупированных территориях, и военнослужащих, побывавших в плену или окружении. С легкой руки одного из сотрудников ВВС стал популярным слух о том, что через «фильтры» СМЕРШ прошло более миллиона человек и около 250 тысяч из них были казнены. Но эти сведения противоречат официальным данным, согласно которым во время войны под суд было отдано 10% освобожденных военнопленных, а после войны – 15%. Во время войны все остальные возвращались в части. А после войны либо отправлялись по домам вместе с одногодками одного призыва, либо, если срок службы не истек, направлялись в рабочие батальоны. В целом, в разные периоды было осуждено от 2,8 до 3,4% бывших узников фашистских концлагерей. Эти цифры подводят черту под историями о том, из гитлеровских лагерей все попадали в ГУЛАГ.

Помощь союзников

Главный удар по мифу о решающей роли в разгроме фашизма союзников СССР по антигитлеровской коалиции нанесли английские историки. Среди них нет единого мнения относительно значимости помощи, которую получал СССР по ленд-лизу. А что касается войны в Африке, второго фронта в Европе, а также попыток приписать роль переломного момента войны битве при Эль-Аламейне, в которой британский корпус под командованием генерала Монтгомери разбил армию Роммеля, то тут заслуги союзников «были учтены, взвешены и найдены слишком легкими».

Это сделал британский историк, профессор Лондонского университета и почетный член совета оксфордского колледжа Wolfson, Норман Дэвис, предложивший измерять «мощность» или «вес» боевых действий в человеко/месяцах – численность войск с обеих сторон (млн. человек), умноженная на длительность военной операции (месяцы). В такой системе координат мощность Сталинградской битвы равна 13,5, что в 2,6 раз больше веса всей войны в Африке, имеющей мощность 5,0. А совокупный вес всех операций на советско-германском фронте равен 406,0, что в 20 раз больше мощности всех операций союзников в Европе, где вес итальянской операции равен 4,4, а вес западного фронта, открытого союзниками после высадки в Нормандии – 16,5.

***

Здесь хочется остановиться и спросить, почему, имея в активе кучу фактов, мы проигрываем Западу информационную войну по оценке собственной истории. Похоже, исключительно потому, что наши гуманитарии не умеют или ленятся работать с источниками, хотя и знают такую науку, как источниковедение. Еще потому, что они слишком любят общие рассуждения, но не могут сложить несколько цифр столбиком. Но главное потому, что они категорически не хотят думать самостоятельно и предпочитают подбирать крохи с чужого стола.

Но повторяя чужие формулировки и вибрируя пафосом, наши гуманитарные «гуманисты» катастрофически перегнули палку и превратились в посмешище для своего народа, который, интуитивно чувствует, что ему впаривают какую-то «тухлятину». И действительно, с навязыванием ложных идеологем пора кончать. Причем, для этого совершенно не обязательно создавать очередную комиссию по борьбе с ложью или издавать новые «правильные» учебники, которые только провоцируют новые скандалы – «посмотрите, они назвали преступника эффективным менеджером».

И пора оставить язык идеологий, который только заводит ситуацию в тупик. Можно, ведь, просто отвечать на каждую очередную ложь цифрами и фактами. И никаких особых затрат для этого не потребуется. Достаточно просто отказаться, – нет, не от свободы слова, – а от привычки терпеть ложь, подаваемую под приторным соусом толерантности и каких-то там ценностей.

Наталья СЕРОВА,
«Русский Журнал»

ПРАВОСЛАВНЫЙ ЛЕКТОРИЙ ПАМЯТИ О. ДАНИИЛА СЫСОЕВА

По воскресеньям при храме прп. Сергия Радонежского в Бибиреве действует православный лекторий памяти о. Даниила Сысоева.

Лекции проводятся сестрами Сестричества во имя свт. Игнатия Ставропольского и клириками храма.

Темы самые разнообразные: о духовной жизни в современном мире, церковная и русская история, житиях святых, подвижников Православия; объяснение Богослужения и т.д.

Начало в 14:00 в помещении воскресной школы. Вход свободный. В июне будет проведен цикл лекций, посвященный Византийской истории.

Адрес храма: г. Москва, ул. Костромская, 7.
Тел.: 8(926)2965671

АГЕНТСТВО НЕДВИЖИМОСТИ
«ДЕРЖАВА»

Первый в России Православный отдел агентства недвижимости «Держава»
поможет в решении жилищных вопросов:
купля - продажа и обмен квартир, комнат, загородной недвижимости;
проверка юридической чистоты и оценка квартир;
ипотека, срочный выкуп,
помощь в приватизации
и вступлении в наследство.
Телефон: 517-99-51

ПРОЕКТУ «ПРАВОСЛАВНАЯ РУСЬ» 15 ЛЕТ!

С 19 по 24 мая 2010 года в Ростове состоялась IV межрегиональная выставка «Православная Русь» Это ежегодное мероприятие проводится по благословению Патриарха Московского и всея Руси Кирилла КВЦ «ВертолЭкспо» совместно с выставочным объединением «РЕСТЭК» в рамках масштабного церковно-общественного проекта.

Молебен на открытие выставки возглавил архиепископ Ростовский и Новочеркасский Пантелеимон. На официальной церемонии открытия гостей выставки приветствовали: заместитель главы администрации Ростовской области А.И. Бедрик; начальник департамента по внутренней политике аппарата полномочного представителя президента Российской Федерации в ЮФО В.В. Гаташов; Атаман Всевеликого Войска Донского В.П. Водолацкий; заместитель руководителя дирекции духовно-просветительских выставок выставочного объединения «РЕСТЭК» А.Н. Калганов; директор КВЦ «ВертолЭкспо», депутат Ростовской-на-Дону городской Думы С.А. Шамшура.

Идея проведения православной выставки зародилась в 1995 году в Санкт-Петербурге. В 2003 году экспозиция впервые открылась в Москве, где ее посетил Святейший Патриарх Московский и всея Руси Алексий II. С этого года проект стал активно развиваться по всей России.

На пресс-конференции, приуроченной к открытию «Православной Руси» в Ростове-на-Дону, представитель ВО «РЕСТЭК» рассказал о том, что у истоков создания выставки стоял и нынешний патриарх Кирилл, а многие его идеи были положены в основу проекта. «То, как выглядит выставка сегодня – это результат единых действий церкви, государства и общества по возрождению духовности» - подытожил свою речь Анатолий Калганов.

Александр Бедрик, в свою очередь, также подчеркнул, важность проведения подобных мероприятий в Ростовской области. По его мнению, в настоящее время духовная и светская власть в регионе находятся в гармонии, что делает их сотрудничество наиболее плодотворным. «Если в прошлом году основы православной культуры введены в учебные планы 250 школ, то уже с сентября 2010 года этот предмет будут преподавать в 500 школах г. Ростова-на-Дону. При этом, повсеместно, в школах, где введены такие уроки, успеваемость значительно повысилась, а детская преступность снизилась на 40 %» - привел статистические данные вице-губернатор.

Директор КВЦ «ВертолЭкспо» Сергей Шамшура отметил динамичное развитие проекта в нашем городе. В этом году география участников выставки «Православная Русь» стала шире. В Ростов приехали экспоненты из Израиля, Греции, Украины и Белоруссии – всего более 200 церковных и светских организаций, что подтверждает высокий статус проекта и делает его самым крупным и значительным церковно-общественным мероприятием на юге России.

Посетители выставки смогли познакомиться с экспозициями храма Покрова Пресвятой Богородицы (Московская область), монастыря святой равноапостольной Марии Магдалины (Орловская область), святой горы Афон, обители апостола Иоанна Богослова (Греция), Паломнической компании «Иерусалим» (Израиль), храма Успения Пресвятой Богородицы, Свято-Артемиева Веркольского мужского монастыря (Архангельская область), храма Казанской иконы Божьей Матери (Нижний Новгород), Сергиевой Пустыни (Ивановская область) и многих других монастырей и приходов.

На выставке можно было увидеть и приобрести уникальные изделия монастырских иконописных, вышивальных, золотошвейных, багетных, керамических и ювелирных мастерских, а также прикоснуться к почитаемым православным святыням.

Все желающие могли получить консультации в Кабинете православных врачей на стенде Храма в честь Казанской иконы Божией Матери, а также поговорить со священником в рамках специальной программы «Задай вопрос священнику».

«Православная Русь» отражает изменения в духовной, культурной и общественной жизни, поэтому важное место занимает духовно-просветительская программа, на мероприятиях которой поднимаются актуальные вопросы и обсуждаются наболевшие проблемы нашей жизни.

Мероприятия различного формата в дни выставки провели представители Ростовской-на-Дону епархии, епархиального духовно-просветительского центра «Логос», Южно-Российского государственного университета экономики и сервиса, Донской Православной миссии, храма святого Великомученика Пантелеимона, телестудия «Дон Православный».

В рамках выставки прошли: III Ежегодная конференция церковно-исторического общества «Православие на Дону: преемственность традиций и современность»; научно-практическая конференция по духовно-нравственному воспитанию; презентация учебника по основам Православной культуры; литературно-музыкальная программа «Поэтический Ростов», показ фильмов международного кинофестиваля «Лучезарный Ангел».

Посетители смогли познакомиться с творчеством руководителя иконописных курсов при Ростовском епархиальном управлении Александра Литвиненко, послушать концерты классической музыки студентов Ростовской государственной консерватории имени С. В. Рахманинова и авторские песни Людмилы Кононовой, а также выступления звонарей Ростовской-на-Дону епархии.

19 и 21 мая состоялось награждение победителей епархиальной Кирилло-Мефодиевской олимпиады по закону Божьему и Общероссийской олимпиады по основам Православной Культуры.

Шамшура: за 4 года выставка стала известной не только в России, но и в странах Дальнего зарубежья. В этом году к нам приехали участники из Израиля, Греции, Украины и Белоруссии. Это отрадный факт, потому что показывает обмен информацией и культурными ценностями, который происходит на выставочной площадке. Сама выставка становится более значимым событием. Мы планируем и в дальнейшем расширять географию участников и будем целенаправленно работать над этим. Одной из основных целей проекта – вовлечь большое количество людей в становление православной культуры.

Бедрик: Важное событие для всей области и для всей страны - введение уроков по основам православной культуры. Если в этом году этот предмет преподавался в 250 школах Ростова, то уже с 1 сентября 2010 года их число вырастет до 500. Самое главное –выставка свидетельствует о том, что у нас на Дону сложилась гармония духовной и светской власти. Повсеместно в тех школах, где были введены такие уроки, детская преступность снизилась на 40% и значительно повысилась успеваемость учеников.

Калганов: Идея выставки зародилась в 1995 году в Санкт-Петербурге, в дни празднования 200-летия родного города. В 2003 году выставка впервые прошла в Москве, где экспозицию посетил патриарх Московский Алексей II. С этого года проект стал активно развиваться по всей России.

Нынешний патриарх Кирилл стоял у истоков создания выставки. Многие его идеи были положены в основу проекта. И сегодня мы наблюдаем постоянный рост, как его экономических показателей, так и количества экспонентов. Выставка является результатом единых действий церкви, государства и общества. Вместе мы делаем большое и важное дело по возрождению духовности.

ВОТ ТЕБЕ, БАБУШКА, И ЛИБЕРТЭ

Как сообщается, французский парламент единогласно принял резолюцию, осуждающую ношение паранджи. В резолюции говорится, что скрывающая лицо паранджа нарушает принципы свободы, равенства и братства, на которых основана Франция. В конце прошлого месяца парламент Бельгии одобрил полный запрет на ношение паранджи.

С одной стороны, можно понять европейцев, у которых появление на их территории филиалов стран Северной Африки, с их странными - а нередко и возмутительными - для европейца обычаями, вызывает нарастающее беспокойство. Никто не хочет оказаться притесняемым меньшинством в своей стране; хотя европейские правительства и приветствовали независимость Косово, мало кому хочется разделить судьбу косовских сербов. С другой - формулировки, к которым прибегают европейские законодатели, довольно абсурдны. Странно во имя свободы запрещать людям придерживаться тех взглядов, которые они находят правильными, и одеваться так, как они хотят. Это находится в явном противоречии с ценностями индивидуализма и личной автономии, которые ассоциируются с французским словом «либертэ». Если свобода — то почему желающие не свободны носить паранджу? Если равенство — то почему трансвестит, парадирующий по улице в пухе и перьях, имеет на это полное право, а вот мусульманка в паранджа — нет? И где же братство во всем этом?

Нарастающее исламское присутствие побуждает европейцев отходить от ценностей, которые они провозглашали — и, теоретически, продолжают провозглашать. И это побуждает нас задуматься о том, нет ли какого-то дефекта в самих этих ценностях или, по крайне мере, в том, как они воспринимаются европейскими элитами.

Современный европейский секулярист исходит из достаточно простой и ясной картины истории — человечество движется по пути прогресса, из царства дикости и суеверий — в царство гуманности и прогресса, где наука ответит на все вопросы и исцелит все раны. Религия — религия вообще, но, прежде всего, христианство, рассматривается как обуза на этом пути, пережиток, от которого следует избавиться. Поскольку секуляризированное общество лучше религиозного, ожидалось, что представители Ислама, оказавшись на Западе, и прикоснувшись к его пиву и джинсам, оставят свои мрачные суеверия, и сделаются добрыми секуляристами. Общество постпросвещения, безрелигиозное, гедонистическое, индивидуалистическое, насколько превосходит любое другое, что всякий человек будет счастлив в него влиться и сделаться его частью; таким образом оно выиграет у любого другого.

Однако запреты на паранджи, и другие довольно испуганные попытки сдержать исламское влияние, показывают, что в этой картине что-то не так. Выходцы из исламских стран охотно поселяются в Западной Европе — чтобы пользоваться ее экономическими благами — но отнюдь не воспринимают ее ценности. Цивилизация постпросвещения отнюдь не оказывается такой победительной, как это предсказывалось. Почему? Складывается впечатление, что какой-то важный ингредиент оказался утрачен, что-то роковым образом ослабляет мир либерального Запада перед лицом Ислама.

Но в чем причина этой слабости? Почему гедонистская культура, связанная с самым высоким уровнем жизни в мире (люди никогда в истории не были так сыты и благополучны, как на современном Западе) проигрывает культуре гораздо менее привлекательной? Как объяснить этот странный парадокс — с одной стороны, мусульмане едут в Европу именно потому, что общества, построенные ими на родине, несравненно менее комфортны; с другой — сама Европа оказывается постепенно поглощаемой миром Ислама.

Ответ можно увидеть в происшествии, о котором сообщают с другой стороны океана, из США. В целом США гораздо более религиозны, чем Западная Европа, но случай, о котором идет речь затрагивает крайне секуляризированную, даже прямо враждебную религии среду — Голливуд. Недавно создатели мультсериала «Южный Парк» убрали из одного из выпусков из своего сериала Мухаммеда — который появлялся там в довольно непочтительном контексте. Они решили это сделать после того, как на одном из исламистских сайтов им заметили, что они могут кончить так же, как убитый несколько лет назад голландский кинорежиссер Тео ван Гог. Как признал один из создателей сериала, Мэтт Стоун, «То, что было нормальным до датского „карикатурного скандала“, перестало быть таковым сейчас. Мы проиграли».

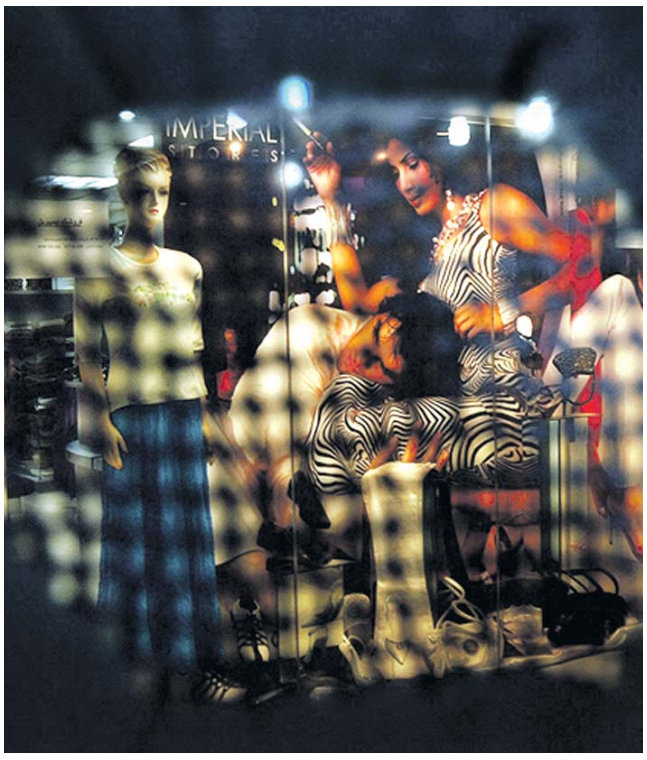

Интересно при этом, что язвительные, на грани кощунства (или за этой гранью) шутки в адрес христианства и его святынь в том же сериале продолжаются. Как отмечает американский новостной канал Foxnews, Ислам превратился в запретную тему для голливудских сценаристов. Над Христианством можно издеваться сколько угодно, но вот с Исламом они предпочитают не связываться. «Свобода самовыражения» является принципиальной ценностью, только когда речь идет о возможности глумиться над христианской верой — в случае с Исламом те же люди быстро идут на самоцензуру. Это говорит, конечно, о том, что антихристианские «деятели искусства» везде (и у нас, и в Европе, и в США) разделяют одну и ту же психологию мелкого гопника — они смело издеваются и глумятся там, где их никто не тронет, и вдруг делаются тихи и почтительны, как только вдали на горизонте замаячит перспектива физической расправы. Но такая быстрая капитуляция говорит об еще одном — у этих людей нет ничего, за что стоило бы подвергать себя опасности. Никакой веры, никаких святынь, никаких принципов — и в самом деле, если у вас нет ничего, над чем запрещено издеваться, это значит, что у вас нет ничего, за что вы готовы были бы готовы сражаться и страдать. Глупо рисковать жизнью ради плоских шуток; а ничего кроме плоских шуток за душой у этих людей нет.

Культура, проповедующая индивидуализм, гедонизм и безверие оказывается крайне уязвимой из-за того, что люди, сформированные такой культурой, не в состоянии выступить на ее защиту. Речь идет даже не о вооруженном противостоянии — а хотя бы о способности отстаивать свои убеждения перед лицом угроз, высказанных в интернете. Человек может работать, проявлять изобретательность и усердие, чтобы добиться благосостояния, чтобы купить удовольствия, доступные за деньги. Но чтобы приносить жертвы и рисковать жизнью, нужны более глубокие ценности, чем достаток и удовольствия. Люди, полагающие высшими ценностями безопасность и благополучие, обречены лишиться того и другого — даже не в ходе кровопролитной войны, а в ходе постепенного выдавливания. У исламистов есть ценности — ложные, однако принимаемые ими самими всерьез — за которые они готовы сражаться и умирать. У их секулярных оппонентов — нет. Ни веры, чтобы обратить в нее других; ни мужества, чтобы эту веру проповедовать перед лицом угроз; только пара плоских шуток, которые легко заткнуть, просто припугнув шутников в интернете.

И тут пытаться запретить паранджу, конечно, можно — но вряд ли это чему-то поможет. Эффект может оказаться скорее обратным — те, для кого паранджа — важный символ их ценностей, окажутся мобилизованными; те, для кого высшая ценность — возможность похохатывать над мультипликационными карикатурами на Иисуса, ничего не смогут им противопоставить.

Сергей ХУДИЕВ

РАДИО РАДОНЕЖ
СЛУШАЙТЕ ЕЖЕДНЕВНО С 20.00 ДО 24.00
ВЛАДИВОСТОК - 675 КГЦ.

ДЕТИ ВНЕ ЗАКОНА

«Система защиты прав ребенка» набирает свои обороты. Репрессивная машина составила и постоянно дополняет список преступлений родителей, за которые у них можно похитить детей. Это отказ от прививок, домашние роды, отсутствие регистрации, царапина, что угодно, даже бедность и безработица. Список трактуется свободно, решение об отобрании ребенка основывается не на законе, а на «классовом чутье» борцов за права несовершеннолетних.

В этот список входит непосещение школы, на чем бы хотелось остановиться подробнее.

Итак, непосещение ребенком школы может стать основанием для его похищения и помещения в интернат. Мало того, конституция РФ не только устанавливает право на бесплатное образование, но и устанавливает его обязательность: «Основное общее образование обязательно. Родители или лица, их заменяющие, обеспечивают получение детьми основного общего образования». (Конституция РФ, 43.4).

Хорошо, ребенок должен ходить в школу, и хорошо, если школа в городе через дорогу, а в соседних кварталах на выбор еще две-три. Но, ни для кого не секрет, что школы поблизости может и не быть, например в деревне. Мало того, школа может быть в нескольких десятках километров от места жительства, ответственности за школьный автобус администрация зачастую не несет. Нет такого закона, по которому ребенок имеет право на школьный автобус. В какой ситуации оказывается ребенок в деревне, где закрыли сельскую школу? У родителей остается небольшой выбор: 1) нанять за свои деньги автобус, машину и возить чадо каждый день за свой счет, но тогда образование становится платным, 2) Отдать ребенка в интернат, 3) устроить домашнее обучение, 4) переехать на другое место жительства. В противном случае они окажутся, не более и не менее как нарушителями права ребенка на образование. В реальности же у родителей в сельской глубинке остается только два варианта: сдать в интернат-пятидневку, что есть более мягкая форма отобрания детей или уехать. Какая перспектива у бедной деревенской семьи переехать в большое село или пригород? Самый дешевый дом в крупном населенном пункте стоит не меньше 500 тыс рублей, а при нем может не быть земельного участка. Если в деревне при обилии земли крестьяне могут хотя бы продать картошку, то в крупном селе, может не быть ни земли, ни работы. Дом в вымирающей деревне продать за такие деньги невозможно. Но и при продаже дома могут возникнуть проблемы со всевластием опеки: она имеет право наложить вето на продажу дома. Сначала нужно купить дом в лучшем месте, предоставить в опеку документы на него, прописать туда детей, и лишь потом будет получено разрешение на продажу старого дома — если кто-то захочет его купить.

Какое же отношение к возникшей ситуации имеет уже сформированная система госконтроля над правами детей? Теперь, фактически, дети в районах без школ — кандидаты на отобрание сразу, как только им исполнится семь лет. Мало того, я абсолютно уверен, что при возникновении такой ситуации прессинг защитников прав детей будет направлен против семьи, а не на то, чтобы вынудить местные администрации обеспечить села школьным автобусом. Этот прогноз строится на очень простом рассуждении: дешевле запугать, застращать родителей или отобрать у них ребенка, чем найти денег на бензин, которого, как известно, наверное, в России не хватает. А закрытие сельских школ идет полным ходом. Закрывают школы даже в больших селах и где имеется школьное здание. Фактически, после активизации органов опеки и попечительства и при сохранении существующей логики действий мы можем встать на путь тихого раскулачивания остатков деревни. Раскулачивание пройдет тихо и малозаметно: из деревень исчезнут дети и останутся старики. В этой ситуации нельзя сидеть спокойно, а общественность должна немедленно вмешаться в этот процесс.

Печальный рассказ о том, как с помощью ювенальных технологий могут убить село, я бы хотел снабдить списком известных соотечественников, закончивших сельские школы в то время, когда не было ювенальной юстиции и массового закрытия «бесперспективных деревень»: Михаил Ильич Кошкин, гениальный конструктор, создатель танка Т-34 Чкалов, Валерий Павлович, Сергий Радонежский, писатель Василий Белов, Василий Шукшин и многие другие.

Прот. Максим ОБУХОВ

НОВОСТИ

ВЕЛИКУЮ КНЯГИНЮ ЛЕОНИДУ ГЕОРГИЕВНУ ПОХОРОНЯТ В ПЕТРОПАВЛОВСКОМ СОБОРЕ ПЕТЕРБУРГА

МОСКВА. Мать главы императорского Дома Романовых великая княгиня Леонида Георгиевна будет похоронена в Петропавловском соборе Петербурга предположительно 3 июня, сообщает «Интерфакс-Религия».

Она упокоится в великокняжеской усыпальнице, сообщил «Интерфаксу» директор канцелярии Дома Романовых Александр Закатов.

Ожидается, что гроб с телом великой княгини будет доставлен регулярным рейсом «Аэрофлота» из Мадрида в Петербург 1 июня. Покойную будут сопровождать глава Дома Романовых великая княгиня Мария Владимировна и ее сын великий князь Георгий Михайлович.

3 июня сначала состоится отпевание в Казанском соборе, а затем - погребение в Петропавловской крепости.

«Императорская семья - не сторонник придавать похоронам помпезность. Важно, чтобы погребение прошло в соответствии с уставами Русской Православной Церкви и традициями династии Романовых», - сказал А.Закатов.

Пока не известно, кто из представителей государства и европейских королевских династий будут присутствовать на похоронах.

Великая княгиня скончалась в Мадриде в ночь на понедельник на 96-м году жизни. Она была вдовой великого князя Владимира Кирилловича Романова - правнука российского императора Александра II.

По словам А.Закатова, состояние здоровья Леониды Георгиевны стало ухудшаться на минувшей неделе.

Она родилась 6 октября 1914 года в Тифлисе. Ее родителями были глава Грузинского царского дома Багратионов князь Георгий Александрович Багратион-Мухранский и княгиня Елена Сигизмундовна Багратион-Мухранская (урожденная Новина-Злотницкая).

13 августа 1948 года в Лозанне, в церкви Святого Герасима, Леонида Георгиевна вступила в брак с главой Российского императорского дома великим князем Владимиром Кирилловичем.

Глава Императорского дома Романовых великий князь Владимир Кириллович скончался в 1992 году. Великая княгиня Леонида Георгиевна была последним членом Российского императорского дома, родившимся до революции 1917 года.

О «ПРОЕДАЮЩИХ БЮДЖЕТ»

Было это за год до войны. Вбежав со звонком на урок, Инна (так звали мою мать) с изумлением заметила: половины учеников за партами не было. Вернее сказать – не было почти всех учениц. Из мальчиков тоже пришли не все, но девочек осталось на весь класс – три-четыре.

Инна, конечно, не сумела сразу сопоставить опустошение в классе с тем непонятным и грустным, что творилось дома.

Семи тучных коров семья моих деда и бабки по материнской линии на свой двор загнать не успела. Тучная корова к ним забрела только одна – год 1916. В том году бабка (не закончив даже гимназии) пошла под венец с одним из лучших женихов крошечного городка Сатки. Молодой щеголь, дед тут же завел серых в яблоко рысаков для выезда, купил и по последней моде обставил дом. А еще принялся осыпать молодую жену подарками – сегодня брошь, завтра браслет. Новобрачная пеняла на расточительность, муж только смеялся: его патрон Алпатов, один из отцов города, видел за Саткой большое будущее.

Дед любил камни, тонко чувствовал их. Он всегда сам выбирал, что пойдет к какому платью жены, когда собирались в гости или в театр. Необычным городком была маленькая Сатка – жизнь текла в ней почти как до революции, хотя, конечно, сделалась куда беднее. С семнадцатого года дед, понятное дело, никаких украшений жене больше не покупал. Но и тех, прежних, было достаточно, чтобы дети знали: мама сегодня опять будет наряднее всех.

Однажды вечером Инна увидела знакомую шкатулку в гостиной. Родители смотрели друг на друга, стоя над нею – по разные стороны стола.

«Не огорчайся так, дорогой! Не горевать надо, а Бога благодарить: нам есть от чего отказаться! Не о безделушках, а о детях мы должны сейчас думать».

«Конечно, ты права. Но ничего не могу с собой поделать: ведь с каждой твоей вещицей связаны такие милые воспоминания...»

Инну заметили и отослали. Но в ту ночь ей не спалось. Из гостиной пробивалась полоска света. Девочка не удержалась, заглянула в дверь: отец сидел за столом, перебирая украшения. Показалось ли ей, что в его глазах блестели слезы? Она, конечно, никогда не решилась спросить.

Дед просидел над шкатулкою до утра, любуясь игрой каменьев. А поутру, привычной горной дорогою, уехал зачем-то в Златоуст.

А вскоре Инна пришла в школу и увидела те пустые парты.

Я думаю, немногие родители в городке приняли подобное решение: сделать все, чтобы дать не только полное среднее, но и высшее образование, не только сыну, но и обеим дочерям. Рассказ же матери о мгновенно поредевшем классе я помню с детства.

Выше я и словом не обмолвилась о том, почему мне вспомнился вдруг давний эпизод семейной истории. Печаль в том, что объяснять-то ничего и не надо. Я думаю, поняли все.

Самая больная, самая тревожная тема сегодняшнего дня. Никак не претендую на оригинальность: про законопроект № 308243-5 «О внесении изменений в отдельные законодательные акты РФ в связи с совершенствованием правового положения государственных (муниципальных) учреждений» сейчас, по-моему, говорят повсеместно. Было сказано много, многое было сказано веско(//www.expert.ru/columns/2010/03/15/raznoe/).

Общество кипит. И хорошо, что оно все же закипело. Однако законопроект на днях принят уже в третьем чтении.

Даже в 1940 году коммерциализация учебных заведений прошла со старших классов. Сейчас – с младших. Напомним, образование предполагают поделить на бесплатные «основные» и платные «дополнительные» уроки. Иностранный язык и информатика при этом попадают во вторую категорию. Московские родители уже подсчитали: полноценное обучение ребенка будет обходиться в 5-6 тысяч рублей в месяц. Рожайте, дорогие москвичи, побольше детей, преодолевайте демографический кризис!

Но если не о столицах, а о провинции, о городках, подобных тому, где прошло детство моей матери? Там по пяти тысяч и на одного ребенка мало кто найдет. Опять же, это в 1940 году в семье служащих еще могло сохраниться что-нибудь ценное с благословенных дореволюционных времен. Только не надо мне напоминать, что в дореволюционные времена гимназическое образование было платным. Не случись революции, мой дед спокойно оплачивал бы обучение детей из своего жалованья, продолжая покупать дорогие украшения для жены, которая бы сама, конечно, не служила. Дело не в том, платно или бесплатно образование, а в том, реально ли оно доступно. И оно сделается скоро менее доступным, нежели в 1940 году.

Двери социальных лифтов заклинит намертво. Сегодня для девочки с Горного Алтая или мальчика из-под Вятки есть шанс на продолжение обучения, ведь получаемое ими школьное образование по факту (пусть не по качеству) тождественно тому, что получают столичные дети. Но при затеваемом расслоении общества на «образование лимит» и «образование лимит плюс» этот шанс испаряется полностью. Не нужны больше нам мозги, ну их совсем.

Напомню, что реформой образования законопроект отнюдь не исчерпывается. Речь обо всей бюджетной сфере. При разделении государственных учреждений на три типа («казенные», «бюджетные» и «автономные»), из медицинских в разряд «казенных» попадут только психиатрические больницы и лепрозории. Как это, однако, мило, что безумных и прокаженных не нудят заниматься коммерцией!

Можно понять, когда один из сегментов бюджетной сферы сужают ради того, чтобы расширить другой, более важный. Но, во-первых, бюджетная сфера сужается полностью, а во-вторых, что, хотелось бы знать, может быть важнее образования и национального здоровья?

Музеи же и библиотеки просто начнут «банкротиться» друг за дружкой.

Но я даже не о том. Прочтя высказывания официального лица (из тех, кто законопроект активно продвигает) я пребываю в некотором шоке. Из-за, по сути, ерунды: лексики. Бюджетных организаций государство, оказывается, «наплодило жестокую прорву». И заняты они тем, что «проедают бюджет». Вот, оказывается, из-за кого весь стабфонд куда-то делся – из-за моих друзей архивистов, что трудятся полный рабочий день за 7-8 тысяч в месяц! Проели, мерзавцы, икру столовыми ложками черпали. «Те кто визжит и вопит, что этим законом убивают интеллигенцию, это именно та самая интеллигенция, которая не хочет работать и думать».http://www.gzt.ru/topnews/education/-shkoljnaya-monetizatsiya-otlozhena-na-dva-goda-/302795.html?from=1columndownfromindex

Наивный вопрос: можно ли, мыслимо ли подпускать к законопроектам того, кто видит в людях, чьей судьбой занят, «визжащую и вопящую прорву»? И если такое произносится перед газетчиками – что ж тогда говорят среди своих?

И по каким это критериям, а, главное, кто станет, как нам обещано, разбираться – какой бюджетник «эффективен», а какой не имеет прав на свою столь завидную синекуру?

Ни одна цивилизованная страна не может жить без широко развернутых бюджетных систем. И без социалки тоже, как ни странно, не может. Голый рынок, о котором, похоже, грезят нынче наши законотворцы, существует только в Африке, да и то не везде.

Спустя семь десятков лет после тех тяжелых времен, девочка в какой-нибудь Сатке вбежит завтра в свой класс – и увидит пустые парты.

Елена ЧУДИНОВА

НОВОСТИ

МИТРОПОЛИТ ИЛАРИОН ВОЗГЛАВИЛ ТОРЖЕСТВЕННОЕ БОГОСЛУЖЕНИЕ ПЕРЕД ТУРИНСКОЙ ПЛАЩАНИЦЕЙ

ТУРИН. Вечером 17 мая 2010 года председатель Отдела внешних церковных связей Московского Патриархата митрополит Волоколамский Иларион, находящийся в Италии по благословению Святейшего Патриарха Московского и всея Руси Кирилла, возглавил утреню перед Плащаницей Спасителя в кафедральном соборе Турина, сообщает Служба коммуникации ОВЦС.

Председателю ОВЦС сослужили архиепископ Берлинский и Германский Феофан, управляющий приходами Московского Патриархата в Италии архиепископ Корсунский Иннокентий, архиепископы Ярославский и Ростовский Кирилл, Сергиево-Посадский Феогност, Сурожский Елисей, епископ Женевский и Западноевропейский Михаил (Русская Зарубежная Церковь), около ста священников и диаконов из России и стран ближнего и дальнего зарубежья.

На торжественное богослужение у Туринской Плащаницы прибыли более 800 православных паломников из России, Украины, Беларуси, Молдовы, Италии, Германии, Великобритании, Франции, Испании, Португалии, Швейцарии и других стран.

В храме присутствовали архиепископ Турина кардинал Северино Полетто и духовенство архиепископии. Перед началом утрени кардинал Полетто приветствовал председателя ОВЦС, архиереев, духовенство и многочисленных паломников. Он напомнил собравшимся, что десять лет назад на поклонение Туринской Плащанице приезжал Святейший Патриарх Кирилл (тогда митрополит Смоленский и Калининградский) и совершил вечернее богослужение у святыни. Архиепископ Турина просил передать самые добрые пожелания Святейшему Владыке.

По окончании богослужения митрополит Иларион обратился к паломникам с пастырским словом:

«Много есть доказательств подлинности этой святыни, для нас же главным доказательством является церковное Предание, которое свидетельствует о том, что такая реликвия хранилась с самых первых веков христианства. О Плащанице, в которую при погребении было завернуто Тело Господа Иисуса Христа упоминается во всех четырех Евангелиях. Конечно, евангелисты не упоминали бы об этих покровах, если бы уже в первые христианские времена они не хранились верующими как великая святыня. Потом мы слышим историю о Нерукотворном образе Спасителя, затем был перенесен в Константинополь, а впоследствии бесследно исчез в эпоху крестовых походов. И спустя некоторое время, уже на Западе, появилась эта Плащаница.

Мы никогда не узнаем, является ли Туринская Плащаница тем Нерукотворным образом Христа. Однако известно, что Плащаница много веков хранилась в сложенном виде, так что виден был людям только лик Спасителя, а не все Его Тело, запечатлевшееся на Плащанице. Так что вполне вероятно, что эдесский Нерукотворный образ и есть та самая Плащаница, перед которой мы молимся сегодня. Даже если это другой образ, то мы знаем из Евангелия от Иоанна, которое сегодня только что слышали, что помимо Плащаницы был еще и Плат – сударь – который был положен на лик Иисуса при погребении.

Предстоя перед этой святыней, мы вспоминаем прежде всего страдания и смерть Господа нашего Иисуса Христа. Мы приехали сюда сегодня из разных стран: из России, Украины, Молдовы, Беларуси, со всей Италии, из Франции, Великобритании, Испании, Португалии. Можно много перечислить стран, откуда собрались здесь православные паломники. Что двигало нами, когда мы ехали сюда, предпринимая тяготы пути? Любовь ко Христу. Мы пришли сюда для того, чтобы воздать поклонение нашему Божественному Спасителю и перед этой великой святыней помолиться о себе и близких, испросить благословения у Господа Иисуса Христа, Который ради каждого из нас взошел на Крест, пострадал, умер и воскрес.

Мы сегодня слышали Евангелие, повествующее о смерти и воскресении Спасителя, мы слышали слова из богослужения Великой субботы, когда Церковь прославляет Спасителя, умершего за нас и сошедшего ради нас во ад. Перед этой великой святыней умолкает всякое человеческое слово, здесь прекращается всякая человеческая суета. На задний план уходят все наши проблемы, заботы и страсти, потому что здесь мы предстоим Самому Господу нашему Иисусу Христу, распятому и умершему за людей. Мы незримо ощущаем Его присутствие среди нас и просим, чтобы Он никогда не оставлял нас Своей благодатью.

Десять лет назад Господь сподобил меня быть в этом же святом храме и участвовать в вечернем богослужении, которое совершал тогдашний председатель Отдела внешних церковных связей, нынешний Святейший Патриарх Московский и всея Руси Кирилл. Десять лет спустя я счастлив снова быть здесь и молиться перед этой величайшей христианской святыней с сонмом архиереев Русской Православной Церкви и паломников из многих стран мира».

Владыка Иларион сердечно поблагодарил архиепископа Туринского кардинала Северино Полетто за разрешение совершить в этом храме православное богослужение и подарил ему образ Спасителя, изготовленный в мастерских Московского Патриархата.

ВЗРЫВЫ В МЕТРО

Круглый стол на Радио «Радонеж».
Участвуют Елена Чудинова и Роман Силантьев. Ведущий - Евгений Никифоров.

Евгений Никифоров: Когда сорок дней прошло после взрывов в московском метро, Святейший Патриарх Кирилл спустился в метро и служил там литию, но это очень важное событие не получило достойного отклика в прессе. Мы решили вернуться к этой теме, и сегодня у нас в студии известный писатель - Елена Петровна Чудинова и правозащитник и исламовед Роман Анатольевич Силантьев.

Итак, сделаны ли какие-то выводы? Как происшедшее было осмыслено нашим народом, прессой, элитой?

Елена Чудинова: - Я написала в моей недавней колонке на сайте журнала «Эксперт» статью под названием «О марсианском терроризме». Наш спикер Борис Грызлов заявил, что теракты совершили те, «кто ненавидит людей». Ненавидеть людей вообще, людей как вид, могут разве что марсиане. И опять же у марсиан нет ни национальности, ни религии.

Е. Н.: - Эта странная «позиция страуса», которую заняли некоторые СМИ и официальные лица, возмутила очень многих.

Е. Ч.: - Вот я и пустила термин, который, надеюсь, войдет в оборот: «марсианский экстремизм»! Если раньше хотя бы брали интервью у каких-то муфтиев, чтобы мы хотя бы знали, какой именно религии не имеют террористы, то теперь эти неполиткорректные времена отошли в прошлое. Может, они буддизма «не имеют», или ламаизма какого-нибудь?

Е. Н.: - Времена возвращаются: возвращается тотальный страх называть вещи и события своими именами. С марсианами как-то проще.

Е. Ч.: - С марсианами, совершенно верно. В Дагестане папенька этой девицы, так сказать, принимает поздравления, ему все звонят, это ни от кого не скрывается, а десант был все равно марсианский. Я честно скажу; у меня был большой искус: я думала об опыте Израиля, который срывает дома, где эти смертники выросли, воспитывались и жили. Даже если это многоквартирные дома, то все равно находят техническое решение, чтобы больше и стен не было, где эта нелюдь произросла. Я думала об опыте британских колонизаторов. Вот сейчас где-то хранится голова этой самой «хорошей» девушки из Дагестана, которая почему - то оказалась в нашем метро… Господи, каких парней она погубила! Студенты, замечательные ребята! Что бы сделали британские колонизаторы? Подшили бы эту голову к туловищу хрюшки. Но, все-таки, мы – так не должны. Пусть британцы так делали, пусть израильтяне так делают, но мы все же должны остаться на своей цивилизационной планке, потому что мы православные христиане. Да, чем мы выше, тем мы уязвимее, но достойнее остаться уязвимее и выше, как нам показал отец Даниил.

Роман Силантьев: - На самом деле никто не знает, как бороться с терроризмом, не только в России, но и во всем мире. Мировой опыт насчитывает единичные случаи победы над терроризмом, которые сводились к тотальному уничтожению террористов как таковых. Например, тех же исмаилитов-ассасинов просто уничтожили физически, а те, кто уцелел, живут относительно мирно, разве что наркотиками торгуют, а терроризмом уже особо не занимаются. Тоже самое можно сказать и о секте тугов-душителей в Индии. Эта секта минимум миллион человек передушила. Так вот англичане смогли положить ей конец, просто всех перевешав. Иных вариантов решения проблемы я не припоминаю. Можно, конечно, вспомнить Ирландскую республиканскую армию или баскских сепаратистов, но они не были террористами в таком классическом смысле, они все - таки воевали в основном с военными.

Надо различать, когда идет война против Вооруженных сил и когда - против мирного населения. Террористы, кстати, отличаются от партизан, от повстанцев, от диверсантов тем, что у них главная цель - это мирное население. И вот что с этим делать - никто у нас не знает. После каждого теракта надо что-то сказать, но терактов много, выражения повторяются. То, что террористы не имеют национальности и вероисповедания, действительно уже многими не воспринимается положительно. Национальностей они действительно бывают разных, тот же Саид Бурятский был наполовину бурят, а наполовину русский, есть там чеченцы, есть дагестанцы, есть карачаевцы, есть татары. Ну, в общем, не малое число национальностей, всего где-то около сотни. Самая высокая доля, наверное, арабов.

Единого вероисповедания они тоже не имеют - нельзя сказать, что все террористы исповедуют единую форму ислама, например, ваххабизм. Они исповедуют разные формы ислама. Они и друг друга убивают, это мы можем нередко услышать. В той же Чечне разного рода боевики весьма бодро уничтожают друг друга. Дело в том, что у них психология такая. По сути террористическая. По моей оценке - это некая совокупность сект, которые имеют общего врага, но и между собой не сильно дружат. Единого руководства они не имеют, идеология их в основном на исламской, ваххабистской основе, хотя они далеко не все террористы. При желании современными психологическими технологиями можно и из шиита сделать террориста. То есть, нельзя сказать, что все они возникают на базе ваххабизма, хотя, конечно, подавляющее большинство из них. А, если пристальней приглядеться, то выяснится, что и в ваххабизме есть разные направления. Вот, недавно саудовские ваххабистские улемы осудили терроризм и людей, финансирующих терроризм, это при том, что в Саудовской Аравии одни ваххабиты убивают других ваххабитов. И всем понятно, что это страшная зараза, понятно, как ее лечить не надо, но, как ее лечить надо, не совсем понятно. Есть старый дедовский надежный способ - тотальное уничтожение. Но, если раньше исмаилиты, например, имели конкретные базы, которые можно было взять штурмом, то сейчас все сложнее. Вот у исмаилитов был, например, Старец Горы, со смертью которого все это под откос пошло.

Е. Н.: – А как экспертное сообщество объяснило причины этих терактов? Москвичи были в недоумении: почему, за что? Ничто не предвещало такой жестокой грозы.

Р. С.: - А что экспертное сообщество? Идет уже давно война с терроризмом, в которой наша страна принимает участие. Зачастую это война всех против всех, поскольку другие страны порой считают, что если террористы взрывают русских – это хорошие террористы, а если взрывают башни-близнецы, то это плохие террористы.

Хотя зачастую против них и нас воюют одни и те же люди, которые считают Америку большим шайтаном, а Россию малым шайтаном или наоборот, тут мнения могут различаться. То есть удары наносят постоянно. В основном по тому месту, где проходит, можно так сказать, линия фронта, то есть по республикам Северного Кавказа. Там каждый день кого-то убивают. Убивают милиционеров, убивают чиновников, убивают журналистов, убивают имамов. Каждый день мы слышим о том, что там кто-то кого-то взорвал, кто-то кого- то расстрелял, то есть там идет действительно полномасштабная война.

Но при этом они постоянно стараются наносить удары по тылу противника, которым они видят нашу страну. Большая часть этих попыток предотвращается, ну примерно уже 80-90% удается предотвратить. Даже в случае отца Даниила Сысоева одно покушение на него все же успели предотвратить. Спецслужбы предотвращают значительную часть терактов. Их бы было значительно больше - нас бы взрывали минимум каждый месяц: поезда, метро, здания какие-нибудь. То, что у нас терактов не было долгое время, это не следствие того, что террористы перестали обращать внимание на мирные города. Это следствие того, что спецслужбы в какой то момент поняли их тактику и стали лучше работать. Сейчас террористы опять тактику поменяли – следствие – взрывы. Нельзя предотвратить все теракты и 80-90% - это, видимо, наивысшие показатели.

Е. Н.: К нам присоединился один из ведущих экспертов в области религиозно-общественных отношений Ольга Юрьевна Васильева, заведующая Кафедрой государственно-религиозных отношений Академии госслужбы при Президенте Российской федерации:

Ольга Юрьевна, обсуждая с Еленой Петровной и Романом Анатольевичем происходившие взрывы, мы пришли к выводу, что мы сталкиваемся с

РАДИО РАДОНЕЖ
СЛУШАЙТЕ ЕЖЕДНЕВНО С 20.00 ДО 24.00
РЯЗАНЬ - 73,13 МГЦ.

каким-то новым изводом терроризма, обновленной его версией. Как вы бы объясняете то, что произошло, что за этим стоит? Это новая генерация? Это тот самый терроризм, у которого нет лица? Это что: безликие марсианские монстры повылезали из канализационных люков?

О. В.: - Насчет терроризма, у которого нет лица - я не согласна категорически. Я настаиваю на том, что этот терроризм имеет религиозно-политическую окраску, явно религиозную и религиозно-политическую, как следствие политической ситуации. Терроризм включает в себя экстремистскую идеологию, организацию и тактические действия. Это первое. Во-вторых, выросла новая формация молодых людей, которые воспитаны именно в таком понимании ислама. Как известно, есть традиционный ислам, умеренно-радикальный ислам и экстремистское крыло. Сейчас мы говорим об экстремистском крыле ислама, и здесь нужно помнить о том, что это люди - русофобы по воспитанию; люди, которые имеют явно сепаратистские взгляды и, самое главное, они исходят из того, что это является религиозной составляющей их деятельности. То есть можно рассуждать и о всемирном халифате, и об отношении к языческому миру, который не признает ислам. Можно говорить много чего, но ясно одно – эти люди - абсолютно другая формация, то есть не те мусульмане, которые жили в конце 80-х начале 90-х годов.

Сейчас то, что мы наблюдаем - это действия, которые совершают представители как раз экстремистского крыла. К счастью для нас с вами и для всех, мы все-таки имеем больше традиционного ислама. Слава Богу, иначе жизнь наша была бы ощутимо тяжелее.

На мой взгляд, мы должны хорошо изучать опыт стран, в частности Израиля, который долгие годы живет в таких условиях. Изучить то, что касается спокойствия и безопасности граждан - это первое, что мы должны очень хорошо изучить от мала до велика. И второе, мы слишком быстро, не смотря на то, что у нас история взрывов в Москве имеет достаточно печальную десятилетнюю историю, очень быстро все забываем. А тут, я думаю, не надо забывать ни о чем. Надо быть предельно внимательными, осторожными и быть готовыми к тому, что с этим надо будет как-то жить и противостоять. Вопрос – как?

Е. Ч.: - Ну что же, могу во многом согласиться с Ольгой Юрьевной и добавить только одно, что необычайно трудно найти ответ, но еще труднее его найти, если его и не искать. Если наши власти будут камлать, что у террористов нет вероисповедания и религии, то мы наверняка не найдем этого ответа. Если мы не будем учитывать тот факт, что ислам является не религиозной, а религиозно-политической силой третьей мировой войны на ее фронтах, то тогда мы ответа точно не найдем, а каждая жизнь нашего мальчика такого, как Максим Мареев, например, которого похоронили недавно - бесценна.

Р. С.: – Действительно, надо что-то с этим делать. Эксперты сходятся к тому, что только путем тяжелых боев удастся с этим как-то разобраться, предстоит долгая и тяжелая война с большими потерями для страны, которая в этой войне участвует.

Е. Н.: - Вот вы знаете, Роман Анатольевич, я на Страстной седмице выступал в программе «Народ хочет знать» у Киры Прошутинской. Программа была посвящена взрывам. Я старался, конечно же, быть деликатным. А нужно было и по сути сказать и, вместе с тем, что называется, «не разжигать» тем более, что действительно Страстные дни и нам всем нужно было быть внимательнее к своей душе. Так вот что меня поразило. Во-первых, то, что ни один из присутствующих мусульман не хотел взять ответственность ни в какой степени на себя. Я уже постарался им как-то подыграть. Говорю: (а это действительно факт) меня подвозил один чеченец, такой здоровый, молодой парень чуть лет за 30 и он говорит: слушайте, мы так устали от этого, от наших отморозков и от федералов, которые на нас вешают как на собак эти террористические акты. Мы просто хотим мирной жизни. То есть, он был очень огорчен. Поймите, говорил я им, вот многие чеченцы и, думаю, вообще мусульмане по всей стране, наверняка глубоко стыдятся того, что произошло. Они стыдятся того, что это их единоверцы, что и на них тень за вот эти теракты ложится. И вы знаете, как они закричали тут же в студии: нет, нет, у терроризма нет лица, нет национальности. Как так же получается, что мы способны брать ответственность за наших не всегда правильно поступающих единоверцев, а они нет?

Р .С.: - Надо четко понять - идет война, на этой войне все люди так или иначе рискуют жизнью, и надо четко осознавать, что любой человек, с той или иной вероятностью может стать жертвой террористов. Пока, конечно, не было терактов в крупных городах Центральной полосы России, в Санкт Петербурге особо терактов не припоминаю. Конечно, теракты будут на Северном Кавказе, концентрироваться в Москве, или в городах приближенных к Северному Кавказу. Вряд ли на Сахалине будут теракты, хотя недавно во Владивостоке ваххабиты захватили квартиру, отстреливались довольно долго от местных правоохранителей. Ситуация ухудшается, к сожалению. География терроризма расширяется. Мы-то еще вообще не сталкивались с наихудшими проявлениями терроризма, когда будут храмы взрывать, воду пытаться отравить в водохранилищах, какие-то грязные атомные бомбы использовать, отравляющие вещества как секта Аум Синрике .

Е.Н. - А вы считаете, будет?

Р. С.: - Я считаю, что к этому все придет, поскольку смертница в метро - не худшее, что может случиться. Вот смертница с боевым отравляющим веществом 1000, 10.000 людей может убить.

Е. Ч.: - В моем футурологическом романе я писала о возможности использования грязной бомбы, потому что на нормальную бомбу у них, извините, мозгов не хватит. Тут Роман Анатольевич мне, наверное, возразит, но я придерживаюсь той популярной точки зрения, что в исламе заложен цивилизационный тормоз, препятствующий развивать науку, но о грязной бомбе я, как многие наверное помнят, писала - это прогнозируемо.

Р. С.: - К сожалению, придется с этим согласиться, даже на уровне бытового сознания. Честно говоря, интеллигенция там совсем не такая, как в нашем понимании представляется.

Е. Ч.: - Они днем интеллигенция, а кто они ночью?

Е.Н.: - Вот это меня тоже поражает. Особенно подготовка взрывов в аэропорту Лондона Хитроу. Теракты готовили два врача нейрохирурга, то есть днем они, вот эти мальчики с тонкими пальцами хирурга...

Е.Ч.: - С клятвой Гиппократа...

Е. Н.: – Да, да. Вот они днем влезали в человеческий мозг, в тончайшие ткани, а вечерами готовили бомбу. Причем начиняли их, как потом оказалось, иглами с тем, чтобы было больнее, и выживаемость была меньше.

Е. Ч.:- Так вот я и говорю, что надо признать такие вещи, если та девушка, если можно это назвать девушкой, я уж не знаю, чем это назвать, которая подорвалась на Лубянке, она же имеет два высших образования. Мы должны учитывать, что образование, полученное даже в европейских странах, не гарантия, что они не осуществят акт террора. Главное, что это не мы должны учитывать, а наши спецслужбы.

Р. С.: – Но, кстати, участие в терактах нейрохирургов, людей с высшим образованием, как раз зачастую свидетельствует о стихийности этого движения. Умные террористы, конечно, не будут использовать нейрохирурга для того, чтобы они закладывали бомбу. Это позволяет говорить о том, что немалая часть террористов вербуется посредством того же интернета. Люди, абсолютно незнакомые лично ни с какими террористами, воспринимают их идеи, начинают следовать их выложенным в Сети советам

Е. Ч.: - Да нам-то какая разница, Роман?

Р. С.: - Разницы на самом деле никакой нету, но хорошо все-таки, что наши власти заговорили о том, что бедность - это не причина терроризма, что из весьма небедных семей эти шахидки происходят. Села эти богатейшие.

И вообще эти люди не бедно живут и проблемы эти не решить деньгами и мирным путем. Вот недавно я был в Институте востоковедения, там тоже была дискуссия о том, как бороться с терроризмом: давайте выводить людей из леса, давайте придумаем, как их вывести. Мои друзья погибли, их убили омоновцы, но они хотели умеренный ваххабизм, а вот их толкнули на путь радикального ваххабизма.... Я говорю: понятно, во всем виноваты омоновцы. То есть, люди хотели добра, забаррикадировались в квартирах, отстреливались, их убили, но виноваты, конечно, во всем власти. То есть они исключительно хотели добра, как в фильме «9-я рота». Они хотели, чтобы их любили, но на практике почему-то никто никого не любит. Понятно, что надо что-то сказать. Понятно, как было с фашистами воевать, понятно было, как коммунистам воевать с белогвардейцами или с басмачами - тогда ясная была ситуация. А что с этим делать, никто не знает. С одной стороны, массированный контртеррорр не устроишь. Даже не в том дело, что это не гарантирует успеха, а просто многие струсят принять такое решение. Такая масштабная война не гарантирует того, что правительство уцелеет. Например, испанское правительство после терактов сменилось. Власть должна быть уровня Сталина по силе авторитета, чтобы позволить себе войну против террора

Е. Н.: - Завершая нашу программу, я еще раз кратко сформулировать свое понимание того, что происходит.

Е. Ч.: - На мой взгляд, должна поменяться позиция власти, и хватит нам толерантных камланий. Надо признать объективные, абсолютно реально существующие вещи, потому что эффективное действие начинается с понимания и с называния вещей своими именами.

Р. С.: – Да, действительно, государство должно резко ужесточить политику. У нас до сих пор довольно мало страдали пособники террористов, то есть те люди, которые ответственны за распространение их идеологии. Надо действительно начать войну против них. Сейчас некоторые подвижки есть, наконец, идет зачистка у нас, в российском исламе, конкретных пособников террористов, которые долгое время им всячески помогали, вносили раскол в ряды наших мусульман и сейчас власти озаботились этим вопросом, очень жестко их принуждают к миру – это хороший признак - бить по пособникам. В какой-то момент действительно терпение властей лопнуло, и сейчас я вижу положительные аспекты, когда очень жестко начинают разбираться с теми, кто у нас все это в ислам привносит

Е. Н.: - Мы, как православные люди, как православные граждане, должны объединяться в гражданском действии. Митрополит Иларион Алфеев когда-то сказал хорошую очень фразу: «проблема не в избытке ислама, проблема в недостатке христианства». Вот если мы все с вами, братья и сестры, бу-дем ответственно относиться к своему избранию, будем православными каждый в своем служении, прекратим продавать должности, земли, рабочие места людям, которые не только будут злоупотреблять этими должностями, но и сгонят нас постепенно с наших земель, с этих должностей, займут наши места в нашем национальном государстве - тогда будет надежда, что мы не только сохраним Россию для наших потомков, но и уничтожим саму возможность терроризировать нас в нашем собственном доме. Только в объединении наша сила.

НОВОСТИ

КОНФЛИКТ В ОБЩЕСТВЕННОЙ ПАЛАТЕ РФ

МОСКВА. Глава синодального Отдела по взаимоотношениям Церкви и общества протоиерей Всеволод Чаплин обвинил Общественную палату РФ в предвзятой организации дискуссии о передаче верующим религиозных ценностей из музеев и покинул ее заседание, сообщает «Интерфакс-Религия».

«Круглый стол организован манипулятивно, участники придерживаются той точки зрения, которой не придерживается большинство людей в нашем обществе. Слово процентов на 60-70 предоставляется сторонникам этой точки зрения. Мне здесь нечего больше делать, и я отсюда ухожу», - заявил о. Всеволод 17 мая на заседании комиссии Общественной палаты по сохранению и развитию отечественной культуры, посвященном законопроекту о передаче религиозным организациям имущества религиозного назначения.

Отец Всеволод сказал, что сейчас «необходимо по-настоящему объективное обсуждение этой темы, а не та манипуляция, которая имеем место здесь».

Он ответил также на замечания других участников заседания о том, что обсуждаемый законопроект должен быть принят лет через пять. «Мы уже 20 лет ждем! Позор стране, которая не возвращает то, что вернуть надо было сразу после конца советской власти!» – с этими словами представитель Церкви покинул заседание.

Ранее в этот же день в своем выступлении отец Всеволод заявил, что проект постановления сегодняшнего заседания Общественной палаты, розданный участникам круглого стола, «составлен некомпетентно», в частности, он не учитывает согласованности законопроекта об имуществе религиозного назначения с федеральным законодательством.

«Я совершенно убежден, что закон нужен, потому что передача ведется и будет вестись. Упорядочить этот процесс нужно, и это нельзя сделать без федерального закона», - заявил о. Всеволод.

По его словам, «беспринципными являются утверждения, что причиной разрушения памятников культуры является их передача религиозным организациям». Священник напомнил, что религиозные ценности в России «создавались верующими и не должны принадлежать государству по сути».

Он добавил, что отнятие у Церкви ее имущества, совершенное большевиками, «было чудовищным преступлением и нуждается в общественном осуждении, руководствоваться им мы не можем».

Также отец Всеволод настоятельно рекомендовал участникам заседания добавить в проект постановления пункт о необходимости Общественной палате «инициировать и произвести общественную инвентаризацию предметов религиозного назначения, находящихся в музеях: в течение 2010 года - в музеях города Москвы, а 2011-2012 годов - по всей России».

БОЛЬШИНСТВО РОССИЯН - ЗА ЗАКОН О ВОЗВРАЩЕНИИ РЕЛИГИОЗНОГО ИМУЩЕСТВА

МОСКВА. В Русской Православной Церкви считают, что большинство жителей России солидарны с идеей принятия закона о передаче религиозным организациям имущества религиозного назначения.

«Я убежден, что большинство людей понимает, что этот закон нужен. Передача имущества религиозного назначения религиозным организациям велась, ведется и будет вестись, но нужно, чтобы она была упорядочена», - заявил председатель Синодального отдела по взаимоотношениям Церкви и общества протоиерей Всеволод Чаплин 19 мая в эфире телеканала «Россия-24», сообщает «Интерфакс-Религия».

По его словам, попытки изобразить общественное мнение таким образом, что оно против возвращения Церкви ее святынь, «носят либо характер бюрократической интриги, либо характер отстаивания очень узких экономических интересов».

Отец Всеволод отметил, что те, кто высказывают опасения в связи с возможным принятием такого закона, «либо введены в заблуждение, потому что этот закон никак не отменяет всех норм охраны культурного наследия, которые есть в законе об объектах этого самого культурного наследия, либо просто есть какие-то группы влияния со своими экономическими интересами или идеологизированным взглядом на Церковь».

Отец Всеволод указал на то, что реальных конфликтов по поводу переселения из монастырей или храмов музеев «по всей России, может быть, десять-пятнадцать», и в Церкви стараются к этим конфликтам подходить «достаточно аккуратно».

«С другой стороны, понятно, что, когда Церковь ждет уже двадцать лет, ей предлагают подождать еще пять или семь лет, это выглядит достаточно странно, за этими предложениями прослеживается другая мысль: вообще ничего не надо трогать, надо оставить все как есть. Это не так очевидно с точки зрения исторической правды», - заявил о. Всеволод.

Представитель Русской Церкви подчеркнул, что при передаче религиозным организациям имущество религиозного назначения «останется религиозным: ни заводы, ни рестораны, ни рынки, ни магазины там открывать никто не собирается, что невозможно, кстати, по смыслу этого закона».

Как внести пожертвования для «РАДОНЕЖА» через QIWI(КИВИ)

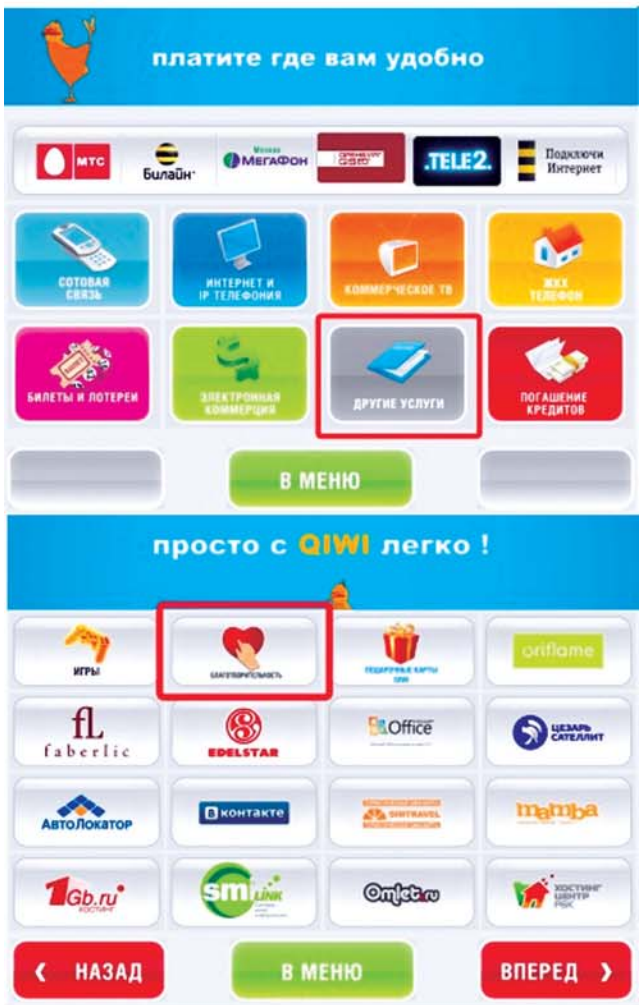

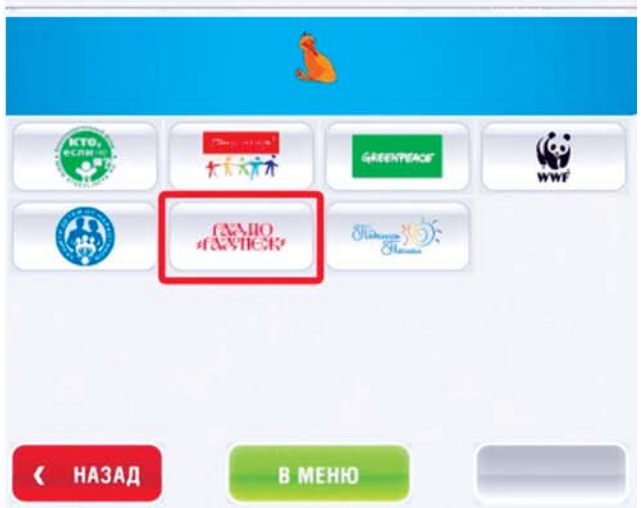

ВЛАДИМИР ИЛЬИН: «В ХРАМЕ МОЛЯТСЯ ЕДИНЫМ СЕРДЦЕМ И ЕДИНЫМИ УСТАМИ»

Владимир Ильин сегодня один из самых востребованных актеров кино. Его с удовольствием снимали, снимают и мечтают снять лучшие кинорежиссеры страны. Притом, что внешне он даже близко не напоминает «звезду». Но зато, когда видишь его на экране, все сомнения мгновенно улетучиваются: это действительно звезда русского кино!

Как-то о нем вышла телепередача, которая, по-моему, называлась «Он совсем не артист...» Не артист не потому, что у него не получается, а потому что он не играет, как это делают многие другие актеры. Он абсолютно естественен, органичен. Вот таким, какой он есть в жизни, он и предстает перед камерой – открытый, располагающий к себе, добрый, отзывчивый, простой.

Мы сидели в его машине: он за рулем, его супруга, в прошлом замечательная артистка театра на Таганке, Зоя Ильина, – на заднем сиденье. Я хочу взять у любимого всеми артиста интервью для газеты «Радонеж». Он совсем не против, даже – за, потому что он и его супруга – православные христиане, прихожане храма в честь Троицы Живоначальной в Троице-Голенищеве, и для «своих» он готов ответить на любые мои вопросы.

Перед самым началом разговора он пошутил: «Я человек малограмотный, но много видевший». И через секунду, как бы извиняясь, произнес: «Хотя, если честно, интервьюируемый из меня не ахти какой! Давайте будем просто разговаривать!» Мы говорили о современном кино. Я высказал сожаление по поводу низкого качества многих нынешних фильмов, в которых нередко играют очень неплохие известные актеры.

«Мне повезло, – понимающе кивнул Владимир Ильин, – за мои роли мне не стыдно. Спасибо, конечно, супруге. Я всегда с ней советуюсь, когда предлагают какую-то роль. Она у меня женщина строгая, просто так какую-нибудь чепуху не одобрит».

Вместе супруги живут уже более 30 лет. Живут хорошо, не богато, как о них говорят и пишут, но и не бедствуют. Подают милостыню нуждающимся, делятся с ними иногда и последним, и Господь не оставляет Ильиных, всегда дает на хлеб насущный. И они не забывают Бога, ходят в церковь в честь Троицы Живоначальной, а Зоя Ильина вообще ушла из театра и возглавляет хор в храме. Уйдет ли Владимир из кино, как это сделала его супруга, покинув театр, или как ушел из кино замечательный актер Валерий Рыжаков, который, кстати, тоже поет на клиросе именно в этой церкви? Я не стал спрашивать об этом Владимира, хотя в какой-то момент мне показалось, что он хотел что-то сказать по этому поводу и даже начал говорить, но тут же перевел разговор на другую тему.

«Я еще на пороге Церкви стою, а Зоя уже внутри», – шутит Владимир, оглядываясь на супругу, хотя мне показалось, что он на самом деле так считает и доволен, что это именно так.

«Во время воскресной службы я случайно обратил на Вас внимание, Владимир, – говорю я Ильину. – Вы поете вместе с клиросом тропари, кондак, знаете Устав... Да и вообще у вас в храме многие подпевают клиросу, особенно во время ектении».

«Нет, знаю я далеко не все», – отвечает Ильин, хотя и невооруженным глазом видно, что очередность службы он знает прекрасно. – А что прихожане поют, так был у нас однажды такой случай. На праздник святителя Николая наши прихожане начали подпевать клиросу как-то в разнобой, ни у кого не клеилось. Так батюшка вдруг поворачивается к нам, посмотрел строго-строго и говорит: «С какими лицами вы поете! Святитель на вас смотрит! Радуйтесь!» С тех пор мы стараемся «не упасть в грязь лицом». По крайней мере, тропарь праздника теперь знают все».

Владимир Ильин говорит, что, когда прихожане поют в храме, тогда они принимают активное участие в богослужении, и ведь именно такой и должна быть общая молитва – «единым сердцем и едиными устами».

Постепенно разговор зашел о молодежи. Мы порадовались, что с каждым годом в храмах можно увидеть все больше молодых людей, которые не просто заходят посмотреть, а целенаправленно идут молиться на воскресную службу.

«Представляете, отец Александр, когда-то давно в свою атеистическую бытность мы жили в доме, во дворе которого стоял действующий православный храм, – говорит Ильин. – Вы не поверите, но мы его не видели! Прямо как по Евангелию: «Имея очи, не видите? имея уши, не слышите?» (Мк. 8, 18). Каменным было сердце! А нынешняя молодежь другая... Что ж душа-то – христианка, она тянется к благодати Божией».

А о службе в армии, которой молодежь активно старается избежать по разным причинам, Владимир Ильин сказал так: «Я – человек верующий, и поэтому послушание для меня не просто слова. Власть надо слушаться, потому что нет власти, что не от Бога. Я сам не служил, но знаю, что если бы я жил снова, я, наверное, сам пошел и претерпел бы все это до конца ради законопослушания».

Когда он это говорил, я вспомнил бравого капитана из «Сибирского цирюльника», которого так здорово сыграл Владимир. Почему-то подумалось, что, наверняка, Ильин был бы хорошим солдатом.

Я смотрел на него, он молчал, о чем-то думал, а потом начал говорить.

«Жизнь не легка, везде всему есть предел, иной раз и сил уже ни на что нет, а в храм приходишь, и как будто вновь народился. Это все равно, что из пыльного, душного, смрадного города приезжаешь в глухую деревню, в которой и воздух другой, и краски другие, и чувствуешь себя совершенно иначе. А потом вновь приходится возвращаться в город, но о деревне не забываешь, постоянно вспоминаешь это огромное небо над головой, пение птиц, свежесть утреннего воздуха, речушку, к которой можно сбежать с некрутого обрыва по узкой тропинке... Так и в храме: душа на службе поет, ликует, величит Господа, так благодатно! Но служба заканчивается, и ты выходишь в город, окунаешься в мирскую суету, которая начинает высасывать из тебя все соки, и это немыслимо было бы перенести, если не знать о том, что скоро снова воскресенье, а значит, будет воскресная служба, и мы снова будем в храме петь Богородице: «Радуйся Радосте наша, покрый нас от всякого зла честным Твоим омофором»!

Протоиерей Александр НОВОПАШИН

В редакцию газеты «Радонеж» обратился Коломинов Александр (02.05.1982 г.р.) с просьбой помочь ему получить лечение по поводу очень серьёзного заболевания, отягченного тяжелейшими осложнениями. Молодой человек находится на послушании у игумена Анатолия (Берестова) в Душепопечительском православном центре святого праведного Иоанна Кронштадтского. Для лечения необходим курс (24 недели) дорогостоящих препаратов.

Дорогие братья и сестры! Александр Коломинов очень нуждается в помощи, для него это вопрос жизни и смерти.

SOS !!!

Реквизиты: Получатель: Душепопечительский Православный Центр
Люблинское ОСБ № 7977/0163 г.Москва. Расчетный счет 40703810438160100382
ИНН/КПП 7705331389/770501001.
Банк Получателя: Сбербанк России ОАО г. Москва
БИК 044525225, Кор. Счет 30101810400000000225
Юридический и фактический адрес: 109044 г.Москва Крутицкая ул.д 17 стр.5
Цель платежа: Пожертвование на уставные цели. (Для Александра Коломинова)
8-926-212-11-36 , Гл.бухгалтер центра - Фильчина Жанна

РАДИО РАДОНЕЖ
СЛУШАЙТЕ ЕЖЕДНЕВНО С 20.00 ДО 24.00
КЕМЕРОВО - 67,34 МГЦ.

ТЕХНИЧЕСКИЙ ХРИСТИАНИН

Это словосочетание пару месяцев назад обронил в моем блоге один незнакомый мне человек. Я его спросил, что он имеет в виду, но человек куда-то пропал. Потом я набирал «технический христианин» в разных интернет-поисковиках, но каждый раз они выдавали одну-единственную ссылку - на тот самый комментарий в моем блоге. Придется наполнять это словосочетание смыслом самому. Потому что оно меня зацепило. Есть у меня подозрение, что технический христианин - это я. И не только я.

У меня на груди крестик, в сумке всегда Евангелие, но на литургии я бываю раз 10-15 в году. Происходит это импульсивно: могу полгода вообще не ходить, а потом вдруг хожу каждую неделю. Как правило, это становится следствием острого приступа недостаточности смысла жизни. Никогда не пропускаю Пасху и Рождество, остальное - как придется. Исповедуюсь, причащаюсь и молюсь по утрам и вечерам - тоже волнообразно.

Считаю ли я такой режим церковной жизни нормальным? Нет, не считаю. Хочу ли жить религиозной жизнью более насыщенно? Да, хочу. Более того - мне это нравится. Когда это удается, я чувствую, как мир исполняется единой логики и смысла, в моей нервной системе нет ни байта уныния, просыпаешься по утрам так легко, как будто вылезаешь не из постели, а из проруби. Почему не получается жить так всегда? Потому что я - человек, что в переводе с людского языка на божеский означает «слабый». И эта человеческая слабость - навязчивое стремление вредить себе самому. Не объяснимое ничем, кроме категорий мистических.

Но вернемся к техническим параметрам моей веры. Я прочитал один раз Ветхий Завет целиком (через силу) и раз десять - Новый (хочется читать еще). У меня есть две книжные полки, занятые поучениями святых отцов и просто хорошими книгами религиозных мыслителей. Любимые: Николай Сербский, Феофан Затворник, Клайв Льюис. То есть я в общем и целом знаю фундаментальные основы христианства, понимаю его логику, чувствую многие аспекты взаимодействия Бога и человеческой души. Окончательно переходя на научную терминологию, я обладаю достаточными «юридическими» познаниями, чтобы не иметь возможности врать себе, будто то или иное из содеянного мною - не грех или грех, но не тяжелый.

И тем не менее я грешу. И не в тех гомеопатических дозах, в которых не может не грешить хороший человек. В гораздо больших.

Каждый раз после Пасхи православные и антиправославные исследователи и публицисты начинают подсчет: сколько у нас настоящих христиан, сколько липовых и в чем разница. Семьдесят процентов, десять или полтора? Я не готов подключиться к этой статистической гимнастике, поскольку одному Богу известно, кто из нас поведет себя по-христиански в критический момент - тот, кто регулярно ходил в церковь, или кто, как святой великомученик Вонифатий, всю жизнь пил, блудил и маялся, а потом просто не смог пройти мимо арены, где казнили христиан, и присоединился к ним.

И тем не менее, конечно, есть в любом обществе разновидности слабостей, которые вынуждают окружающих приставлять к слову «христиане» всевозможные прилагательные: этнические, пасхальные или вот, к примеру, технические, которые, как мне кажется, постепенно приходят на смену этническим. Разница между ними в том, что вторые на вопрос: «Что такое христианство?» - чаще всего двух слов связать не могут. Их покрестили в младенчестве, ежегодно водили святить яйца в детстве, их научили ставить свечки и правильно креститься. Они даже прочитали Евангелие и запомнили сюжет. Но в суть Евангелия и дух Евангелия они не вникли. Поэтому для этнического христианина напиться в Благовещение водки, а потом нырнуть в Иордань и тем самым «очиститься» это нормально.

«Технические христиане» - это другие. Они уже понимают, что дело не в куличах и яйцах и даже не в целовании икон. Они знают, что и ежедневная молитва - не панацея, потому что даже «монахи, кои не соединяют внешнюю молитву со внутренней, не монахи, а черные головешки» (Серафим Саровский). И главное - они не раз и не два читали Соборное послание апостола Иакова: «Ты веруешь, что Бог един: хорошо делаешь; и бесы веруют, и трепещут. Но хочешь ли знать, неосновательный человек, что вера без дел мертва?»

Они все это знают, понимают и даже принимают. Но делают по-своему. Потому что офисная жизнь, потому что телевизор, потому что бизнес, потому что жизнь такая. В библейской терминологии технические христиане - это знающие, но не исполняющие. А грех человека знающего гораздо тяжелее греха, совершенного по неведению.

Этнический христианин искренне научит своего ребенка кривому христианству. Но, став взрослым, человек сможет его сам выпрямить, потому что не утратит главного - душевного жара. Христианин технический, скорее всего, посеет в потомстве лебеду лицемерия. Потому что говорить будет по-божьему, а поступать - как получится.

Единственная добродетель, которая еще свойственна нам, техническим, в полной мере - это некое подобие нищеты духа. Мы не страдаем комплексом раскрепощения и богоборчества. Мы не задаем глупых вопросов: «Почему Бог оставил мне желание так поступать, если так поступать нельзя?» Или: «Как я могу ходить в церковь, где служба идет на непонятном мне языке?» Мы не пытаемся себя оправдать, выворачивая наизнанку христианские догмы, подстраивая их под свои поступки. Мы понимаем, что совершаем отступление или даже преступление, за которое потом придется нести ответственность. Мы признаем над собой юрисдикцию христианства без всяких оговорок. Понимая, что церковь - это не «Макдоналдс» на рынке религиозного фастфуда, а скорее, вертолет МЧС, который завис над тобой, скинул лестницу и какие-то грубые люди в униформе смотрят на тебя из этого вертолета и спрашивают: «Ну, ты чего, придурок - будешь спасаться или останешься погибать на льдине?»

И мы, технические, хотя бы смотрим на этот вертолет. Да, мы страшно тормозим, но все-таки начинаем понимать, что эта рыбачья суета за час до гибели - полное безумие. И, наверное, все-таки эти спасатели правы. И они нас ждут. Пока еще ждут.

Дмитрий Соколов-Митрич

НОВОСТИ

ПРЕЗИДЕНТ ТАДЖИКИСТАНА СЧИТАЕТ ЧТО ИСЛАМОФОБИЯ - ОДНА ИЗ ФОРМ ГЕНОЦИДА

ДУШАНБЕ. Исламофобия является одной из форм геноцида в современном обществе, а многие политические круги прикрываются исламом, искажая суть этой религии, считает президент Таджикистана Эмомали Рахмон, сообщает «Интерфакс-Религия».

«В современной мировой политике исламский фактор занимает одно из центральных мест, но, к сожалению, определенные политические круги, даже на международной арене, используя этот фактор для достижения своих интересов, стремятся претворить в жизнь теорию «противоречий цивилизации», - сказал Э.Рахмон, выступая в Душанбе на 37-м заседании министров иностранных дел стран-членов Организации Исламская конференция.

По его словам, «процессы противопоставления разных религий и культур вызывают беспокойство, и, в конечном итоге, могут стать причиной всеобщего хаоса и бедствий не только в определенных регионах, в том числе Центральной Азии или на Ближнем Востоке, но и на международном уровне».

«Поэтому распространение исламофобии как одной из форм геноцида вызывает беспокойство Таджикистана, равно как и других исламских государств», - подчеркнул Э.Рахмон.

Он предложил мусульманским странам объединиться в разъяснении сути ислама.

МЕЧЕТЬ БЛИЗ РАЗРУШЕННЫХ БАШЕН-БЛИЗНЕЦОВ

НЬЮ-ЙОРК. Жители Нью-Йорка выступают против проекта постройки многоэтажного исламского центра недалеко от разрушенных в результате терактов башен Всемирного торгового центра, сообщает «Интерфакс-Религия» со ссылкой на британскую газету «Дейли телеграф».

Ньюйоркцы создали в Интернете сайт протеста против этой идеи, где сравнили строительство мечети на Манхэттене со строительством немецкого культурного центра в Освенциме, сообщает газета.

«Это не место для мечети», - уверен Скотт Рэйчелсон, очевидец теракта, который до сих пор работает с людьми, пострадавшими от него. Ему вторит Дженнифер Вуд, живущая неподалеку от предполагаемой мечети. «Я обману, если скажу, что меня это не тревожит. Не знаю, почему ее нужно строить именно здесь, у нас большой город», - говорит она.

Однако, по замыслу инициаторов проекта, который оценивается в 100 млн. долларов, строительство исламского центра призвано показать, что мусульмане - органичная часть мирового сообщества, а не какой-то чуждый ему элемент.

В результате теракта 11 сентября 2001 года погибло около трех тысяч человек. Ответственность за атаки взяла на себя террористическая организация «Аль-Каида».

Извещение

СБЕРБАНК РОССИИ

Форма № ПД-4

Религиозная организация Православное Братство «РАДОНЕЖ» Русской Православной Церкви
(наименование получателя платежа)

7728075928 (ИНН получателя платежа) 40703810300020106444 (номер счета получателя платежа)

в СБЕРБАНК РОССИИ ОАО г. Москва БИК 044525225
(наименование банка получателя платежа)

Номер кор./сч. банка получателя платежа 30101810400000000225

добровольное пожертвование на уставную деятельность
(наименование платежа) (номер лицевого счета (код) плательщика)

Ф.И.О. плательщика

Адрес плательщика

Сумма платежа ____ руб. ____ коп. Сумма платы за услуги ____ руб. ____ коп.

Итого ____ руб. ____ коп. «____» ____ 20 __ г.

С условиями приема указанной в платежном документе суммы, в т.ч. с суммой взимаемой платы за услуги банка, ознакомлен и согласен.

Подпись плательщика

Кассир

Квитанция

Религиозная организация Православное Братство «РАДОНЕЖ» Русской Православной Церкви
(наименование получателя платежа)

7728075928 (ИНН получателя платежа) 40703810300020106444 (номер счета получателя платежа)

в СБЕРБАНК РОССИИ ОАО г. Москва БИК 044525225
(наименование банка получателя платежа)

Номер кор./сч. банка получателя платежа 30101810400000000225

добровольное пожертвование на уставную деятельность
(наименование платежа) (номер лицевого счета (код) плательщика)

Ф.И.О. плательщика

Адрес плательщика

Сумма платежа ____ руб. ____ коп. Сумма платы за услуги ____ руб. ____ коп.

Итого ____ руб. ____ коп. «____» ____ 20 __ г.

С условиями приема указанной в платежном документе суммы, в т.ч. с суммой взимаемой платы за услуги банка, ознакомлен и согласен.

Подпись плательщика

Кассир

ЖИЗНЬ И ПРИКЛЮЧЕНИЯ НЕУГОМОННОГО ЗАДИРОВА

Давно это было, лет тридцать пять назад. Журналистская судьба забросила меня в глухую деревушку Новоникольское Александровского района Оренбургской области. Поездка та запомнилась мне особенно тем, как местные старушки свято хранили духовные традиции своих предков. Я узнала, что когда-то стояла в деревне своя церквушка, как и положено, на высоком чистом месте, хорошо видная издали. В колхозную пору её приспособили, как водится, под склад. Поскольку службу свою церквушка потеряла: батюшки не было, старушки по утрам слали поклоны оставшемуся на возглавии кресту, а потом и крест сбили, а за ней и всю церковь.

В то время я сама была ещё не крещённая, и о Боге совсем не задумывалась, а потому старушки те, их молитвенные посиделки показались мне тогда каким-то нафталинным пережитком, который вот-вот канет в Лету.

Действительно, за это время кто-то из них таки канул в Лету, а вот та поездка, напротив, выплыла из моей памяти, ожила уже под совсем другим углом зрения, потому как я сама крестилась, а затем и воцерковилась. Новый виток жизни, а значит и встречи с новыми людьми. И вот совсем недавно, можно сказать, случайно я познакомилась с сыном одной из тех самых новоникольских старушек, бизнесменом Петром Ивановичем Задировым.

ххх

Испокон века семья Задировых была глубоко верующей. Дед Петра не раз совершал паломничество из Оренбургского края в Псково-Печёрскую Лавру. Семью свою строго держал в вере, церковные праздники свято чтились даже во времена советской власти. В церковные праздники дети пропускали уроки, за что им грозило исключение из школы…

Как все крестьянки Мария Алексеевна Задирова уходила на ферму в пять утра и возвращалась в восемь вечера. Дома её ждало немалое хозяйство, с которым ей помогал справляться маленький Петя. Только мать управилась с живностью, как в дверь стучится соседка: «Мария, - напоминает она, - сегодня помин Стефаниды».

Как я уже сказала, церковь уничтожили в деревне в 1928 году. Люди были в замешательстве: как хоронить, не отпев, покрестить народившегося, повенчать молодых? Твёрдые в вере бабушки молились, молились и молились.

Управившись по хозяйству женщины стекались к дому соседки, прихватив с собой малых детей, и служили по усопшей панихиду за голландской печкой. Почему за печкой? А там они прятались от властей, частенько заглядывающих то в одну, то в другую избу.

Но голландка спасала не всегда. Однажды один из особо рьяных контролёров влетел в избу, да сразу за печь – там и застал молящихся женщин.

Расплата не заставила себя ждать. Нескольких из них сослали в Соловецкий лагерь особого назначения, СЛОН сокращённо. Вернулась оттуда одна единственная - Слоня, так стала звать с тех пор её вся деревня.

Но несмотря ни на какие преследования и угрозы духовная жизнь в деревне продолжалась. И вот в её-то атмосфере, под защитой материнских молитв рос Петя Задиров.

Пришло время идти в школу. Вся атмосфера в ней была полным контрастом тому, к чему привык мальчик за семь лет жизни. Учителя упорно внушали детям, что старые люди отсталые, неграмотные, твердят о каком-то Боге, которого никто не видел. Естественно, мальчик становился таким, каким его воспитывала школьная среда.

ххх

Кто из советских мальчишек, воспитанных на подвигах Гастелло, Мересьева не мечтал стать лётчиком? Не был исключением и Петя Задиров, тем более, что и его папа был лётчиком. Мама, рано потерявшая мужа, не благословляла сына, уж очень опасная профессия. Трижды юноша поступал в лётное училище и проваливался. Уступая упорству сына, сказала: «Ну, раз ты так хочешь, буду молиться, а там как Господь устроит».

Мечта о небе не отпускала молодого человека, и он поступает в Ижевский аэроклуб, испытателем парашютных систем. Надо сказать, что профессия эта уникальная. В Советском Союзе таких специалистов было всего пятнадцать человек и к ним с большим пиететом относились даже лётчики-испытатели. Если что-то случалось с лётчиком в воздухе, они спасались на машинах, которые испытывали Задиров и его коллеги. Чрезвычайных ситуаций со смертельным исходом было не мало. На его глазах разбился его друг: Задиров видел, как у того отказали оба парашюта, и знал, что последние пятнадцать секунд жизни его друг осознавал, что гибнет.

Да и сам Пётр Иванович не раз был на грани смерти: на высоковольтке висел, не заметив её вовремя. Провод стал провисать, до земли осталось около метра, когда он отцепился. Иначе сгорел бы вместе с парашютом. А как забыть роковой 1о12-й прыжок?! «Испытывали тогда новое крыло, - вспоминает Задиров, - я прыгнул и понял, что парашют отказал. Пытаюсь отцепить нераскрывшийся купол, так заклинило один из замков. Лечу вниз со скоростью тридцать метров в секунду. Уже видны были верхушки деревьев, до земли оставалось менее семидесяти метров. Мне повезло тогда, что была зима. Взлётную полосу чистили роторные машины и сбрасывали снег по краям. В этот сугроб я и угодил. Вылез, смотрю, по взлётному полю «скорая» мчится, решила, что я погиб. Неделю врачи осматривали. Оказалось, ни переломов, ни трещин. А истории болезни было написано: «Ушиб правого бедра при падении с самолёта с высоты восемьсот метров».

Вот так, беды, по молитвам матери, обходили сына стороной. До сих пор помнит один сон: его парашют не раскрылся, и он с ужасом понимает, что вот-вот разобьётся. И вдруг видит внизу, на земле маленькую фигурку, она всё ближе и ближе к нему («Мама!» - чуть ли не кричит он), а она снимает с плеч огромный пуховый платок и ловит им сына.

Когда Задиров закончил институт, он был уже мастером парашютного спорта, лейтенантом. Военная кафедра направила его документы в Псковскую дивизию ВДВ (это был год ввода наших войск в Афганистан), но они где-то затерялись. Тогда друзья по парашютному спорту приглашают Задирова в Москву в НИИ автоматических устройств, где разрабатывались и испытывались парашютные системы – космические, спасательные, десантные… Для этого НИИ он был просто бесценной находкой, так как отвечал всем самым высоким требованиям. От претендента на ту работу требовалось: тысяча прыжков с парашютом. У него было три тысячи. Высшее инженерно-Техническое образование. Было. Не ниже кандидата в мастера. Он был, как я уже упоминала, мастер по парашютному спорту. Не старше 28 лет. Ему тогда было 24года.

Так Пётр Иванович Задиров получил профессию и место, о котором даже мечтать не мог. Да ещё и хорошо оплачиваемое, что было важно, так как к тому времени у него была уже своя семья - жена и маленький сын. Несмотря на то, что он скоро стал известным в своей области человеком, семья скиталась по общежитиям, да съёмным квартирам вместе со старушкой матерью, которую он забрал из деревни. А по - другому и быть не могло. Как он считает сейчас, всё у него в жизни устраивалось, потому что семья его была с душой. Ею, конечно же, была молитвеница - мать, главный человек в его жизни.

- Вот я оглядываюсь на своё прошлое, - откровенничает Пётр Иванович, - и понимаю, корни, т.е. веру, заложили в меня в самом детстве, а далее наступила засуха, она заглушила корни, вот и выросли мы ущербными, никчёмными. Я не знаю ни одной другой страны, где бы сама власть искусственно отлучила народ от веры, вот и колотит и бьёт нашу страну. Поняв всё это, у нас с женой уже не было никаких сомнений, кто должен воспитывать наших детей – бабушка, и ещё раз бабушка. Имея такой надёжный тыл, Пётр Иванович мог всё время отдавать работе.

В 1981 году к Задирову обратился институт Арктики: полярникам срочно нужна помощь, так как они оказались без продовольствия: льдину раскололо. Случилось это в районе Северного Полюса. И вот тогда впервые применили парашютный способ сброса продовольствия вместе… с Задировым. Я задала чисто туристический вопрос: и какие же впечатления запомнились вам? Ответил он нелицеприятно (поделом моему любопытству!): никакие, не до впечатлений было, слишком ответственная работа, всё должно сработать и во время открыться…

В конце 80-годов Госкомгидрометом руководил герой России Чилингаров. Так вот, предложил он в своём ведомстве создать специальную авиакампанию, которая занималась бы обслуживанием Арктики и Антарктики. И такая структура была

5 (212) 2010

Чтобы в эфире звучал голос православия,

Помогите Радио «Радонеж»

QIWI КИВИ

Пожертвования для «РАДОНЕЖА» через терминалы QIWI(КИВИ)

5 (212) 2010

Радио «Радонеж»

Православное вещание для России и соотечественников за рубежом

Слушайте ежедневно с 20.00 до 24.00 на средних волнах

Москва - **612** кГц и **846** кГц. Санкт-Петербург - **684** кГц.
Рязань - **73,13** мГц. Орел - **68,15** мГц.Ярославль - **72,26** мГц.
Красноярск - **73,28** мгц. Кемерово - **67,34** мГц.
Владивосток - **675** кГц.

Пожертвования принимаются

Телефон
Вы можете оказать нам поддержку в Москве - по телефону: 609-59-59. Каждый Ваш звонок эквивалентен 100 рублям. В конце месяца Вы получите квитанцию на оплату.

Почта или Сбербанк
Вы можете оказать нам поддержку, переслав помощь почтовым переводом или через любое отделение Сбербанка.
Получатель: Религиозная организация «Православное Братство «Радонеж» Русской Православной Церкви
Р.с. 40703810300020106444
в Сбербанке России ОАО г. Москва
К.с. 30101810400000000225
БИК 044525225
ИНН 7728075928/ КПП 770501001
Назначение платежа:
Добровольное пожертвование на уставную деятельность.
НДС не облагается

Дорогой друг !
Не оставь, пожалуйста,
эту квитанцию в газете
навсегда, даже
если тебе трудно.
Лучше вырежи ее и передай
православным знакомым,
или отдай в храм
для добровольного взноса.
Храни тебя Господь!

создана. Называлась она Центр парашютных экспедиционных работ «Полюс».

Но тут распался Советский Союз, институт Арктики перестал финансироваться, и у «Полюса» не стало заказчиков Но недолго наш герой был в растерянности. К нему обратились золотодобытчики, которые базировались на островах, куда не могли доставить технику.

- У нас тогда уже были, - рассказывает Задиров, - специальные грузовые парашютные системы, своего рода МЧС, которые широко практиковались в армии: сбрасывали танки, боевые машины. Мы заключили первую частную сделку. Я взял на работу специалистов разного профиля, которые настраивали сбрасываемую технику прямо на месте.

Такие специалисты, как Задиров, можно сказать, были «штучный товар», судя по тому, что «Полюс» пригласили работать по ООНовским программам. В Судане, Анголе и некоторых других странах остро стояла проблема беженцев, воюющих группировок, отрезанных от центра и дорог. ООН доставляло продовольствие только в столицы государств, а провинция голодала. Обеспечить её продовольствием и всем необходимым должна была фирма Задирова. Платили за эту рискованную работу очень даже не плохо. У него появились деньги. Куда их девать?

- Конечно же, купить квартиру, - подсказала я бизнесмену мечту многих и многих наших сограждан

- Да квартира у меня уже была, нас она вполне устраивала, а материальное обогащение меня никогда не заботило. Я очень люблю свою малую Родину, деревушку Новоникольское, часто езжу туда. И вот мне захотелось что-то сделать для неё. Для бабушек, которые продолжали ютиться в совсем уже покосившихся избушках, тех самых, где они во времена моего детства тайно молились. И я решил построить в Новоникольском храм в память о своей маме.

Первым делом, Задиров благословился у Оренбургского владыки. Затем нашёл архитектора Петра Ивановича Анифифорова, который реставрировал храм в Барнауле. Вместе поехали в деревню, старушки показали, где стоял разрушенный храм Казанской Божьей матери. Владыка освятил то место, заложили камень И началась стройка..

Искушений и местных и государственных (годы-то были 90-е, дефолт) было предостаточно. Но несмотря ни на что перед самым Новым 1999 годом храм в деревне был построен. Местные жители называют его «мамин храм» в память о Марии Алексеевне Задировой. На освящение его приехали друзья Задирова, полярники из Антарктиды со станции Беллинсгаузен.

ххх

Известно, что в Антарктиде похоронено семьдесят русских, и никто их не отпевал и не поминал: церкви-то нет. Так что сам Бог велел и в Антарктиде построить храм. Да вот ведь незадача какая – сильно поиздержался бизнесмен на строительстве сельской церкви. Но Святейший Патриарх Алексий благословил новое намерение, так что отступать было некуда. Было это в 2002 году. Разослал Задиров по банкам бизнес - план, но сподвижники долго не находились. Наконец, откликнулся из Бельгии Александр Кравцов. Он то и стал партнёром Задирова.

А вот с архитектором дело обстояло гораздо успешнее. Желающих было так много, что Пётр Иванович предложил всем присылать эскизы, которые он затем отдал Святейшему Патриарху Алексию: «На который проект рука Ваша ляжет, - сказал он Патриарху, - тот и будем строить». Святейший поставил свою подпись под проектом всё того же Анифифорова.И работа началась. Архитектор привлёк рабочую бригаду из староверческих поселений на Алтае, на которых он мог вполне положиться.

Строился первый храм на белом континенте в честь Николая Угодника, покровителя путешественников, из сибирского кедра, прочного, морозоустойчивого. Надвратная икона выполнена российскими мастерами из яшмы и других полудрагоценных камней. Над иконостасом трудились Палехские художники. Колокола для церкви заказали члены швейцарской семьи Муравьёвых-Апостолов. Всё шло, как по маслу. Но оказалось, что едва ли не самая серьёзная загвоздка поджидала впереди.

Готовый храм простоял на Алтае ровно год, так как не было никакой возможности доставить его в Антарктиду. Кравцов и строители начали роптать: столько сил и денег потрачено впустую!

Но тут Задирову подсказали обратиться в институт океанологии Академии наук. Будто бы они собираются отправлять в Антарктиду судно. И снова Пётр Иванович идёт за благословением к Святейшему, который и подписал обращение к руководству Института.

Уж и не знал Задиров, как благодарить академика Сергея Сергеевича Лаппо, согласившегося выполнить эту трудную доставочную миссию. Академик прервал своего гостя: «Это вам спасибо за предоставленную мне возможность сделать такое важное дело».

Храм быстро разобрали, наняли десять фур и перевезли в калининградский порт, где и погрузили на судно. Вот и наступила развязка одного из самых трудных моментов: 11 февраля 2004года храм был освящён. Теперь на станции Беллинсгаузен годовую вахту несут не только полярники, но и иеромонахи. Если читатель подумает, что стоит эта православная свеча одиноко, ошибётся. Летом, например, бывает не менее двухсот человек. Можно сказать, что сегодня туристический маршрут в Антарктиде достаточно востребован. Приезжают туда наши соотечественники из Америки, сами американцы, матросы, лётчики…

ххх

Ну и неугомонный же этот Задиров! Другой, сделав столько, сколько он, на лаврах почил бы. А у Петра Ивановича в деле уже новый проект, да, пожалуй, пограндиознее предыдущих. К тому времени он возглавлял уже группу компаний, которые имели бизнес в ЮАР, Австралии… Задирову надо было найти российскую глубинку, где в своём офисе он мог бы принимать деловых партнёров. Долго он искал подходящее место.

- Слушай, - сказали ему компаньоны, - в Советские времена на Валдае была база отдыха оборонного предприятия. В перестройку завод обанкротился, а с ним и база отдыха приказала долго жить.

При очередной встрече с Задировым Святейший Патриарх сказал, что одно из самых любимых его мест – Валдай. Задиров расценил это замечание, как благословение купить Валдайскую базу отдыха, а затем и построить там точную копию Антарктического храма. Что и было сделано. Но это была лишь первая ступенька его нового грандиозного проекта. Он размышлял:

- Россия – единственная страна в мире, где на государственном уровне народ насильственно оторвали от Бога. Поэтому и коробит нас сильнее всех. Столько катаклизмов, столько бед на одну страну, что удивляешься, да как же она ещё живёт. Сейчас надо приложить максимум усилий, чтобы народ повели к Богу. Кто? Государственные верующие люди. Ведь народ наш привык слышать, видеть, что скажет царь-батюшка, то-бишь верхи.

Я неоднократно бывал в Кембридже, Оксфорде… и обратил внимание, что при всех крупных университетах- церкви. Вот и нам надо растить будущих управленцев государства Российского верующими людьми.

Для этого Задиров учреждает на Валдае при храме православный лицей-интернат или базовую школу Академии государственной службы при Президенте России. Помимо светских предметов там будет преподаваться богословие, читаться утренние и вечерние молитвы, проводиться воскресные богослужения. Для тех же, кто успешно закончит лицей, будут зарезервированы места в Академии Госслужбы при Президенте РФ.

У меня аж дыхание перехватило от такого грандиозного проекта. Эмоции эмоциями, а житейский опыт подсказал вполне резонный вопрос: как в этот Российский Кембридж поступить без блата?

Вот ответ Задирова:

- Поступать в лицей будут ученики после восьмого класса по трём категориям. Половину набора мы ищем по всей стране, учитывая, кто хочет и кто может заниматься государственным управлением. Все кандидаты будут тестироваться Детей из бедных семей буду финансировать я и мои партнёры. Четвёртую часть ребят направят регионы, которые и оплатят их учёбу, а после окончания лицея предоставят им государственную службу у себя в крае. И меньшая часть тех, учёбу которых оплатят сами родители.

Побывавший на Валдае ректор Академии управления при Президенте России так отреагировал на проект Задирова:

- Мы готовим во власть людей без системы. Грубо говоря, подловим на улице, а потом на третьем курсе видим, что не годится. Я думал, как бы сделать систему хотя бы как у военных: суворовское училище, среднее звено, высшее. А вы, Пётр Иванович подсказали мне такую систему. Правда я ещё не очень проникся её духовной составляющей, но такая подпитка нам явно нужна.

Этот лицей – Российский Кембридж - лебединая песня Задирова. Лет через десять, мечтает он, приедет на Валдай какой-нибудь успешный губернатор и вспомнит, как он здесь делал первые шаги по профессиональной и духовной дороге. И выше этой оценки ничего не надо будет неугомонному Задирову.

Наталья ЛАРИНА

НОВОСТИ

В ФИНЛЯНДИИ ОТКЛОНИЛИ ЖАЛОБУ РИММЫ САЛОНЕН НА ЗАПРЕТ ЕЕ СЫНУ ГОВОРИТЬ ПО-РУССКИ, МОЛИТЬСЯ И НОСИТЬ КРЕСТИК

МОСКВА. Финские социальные работники уведомили Римму Салонен во время последней встречи с ребенком, что она не имеет права молиться вместе с Антоном, креститься и разговаривать с ним о религии, сообщает «Интерфакс-Религия».

«Мальчик имеет право встретиться с мамой только два раза в месяц по два часа, это все происходит в одном из детских учреждений, за ними ведется наблюдение. Обычно они молились перед едой. Но теперь это запретили, а также у мальчика забрали крестик, подаренный мамой, и не разрешают подарить новый», - сообщил «Интерфаксу» представитель Р.Салонен Йохан Бекман.

Кроме того, муниципальные органы города Кокемяки подтвердили решение о том, что мальчик не должен говорить по-русски.

«Римма получила письмо от муниципального органа города Кокемяки, который принял решение по ее жалобе о запрете русского языка для ребенка, поданной еще в марте прошлого года. В нем сказано, что у ребенка, согласно данным народонаселения Финляндии, никогда не было русского гражданства, родной язык для него финский, поэтому он не должен разговаривать на русском», - отметил собеседник агентства.

Между тем, по его словам, Антон сразу после рождения автоматически получил российское гражданство, а из данных народонаселения запись о его гражданстве была удалена.

В 2008 году после развода с финном Пааво Салоненом россиянка Р.Салонен вывезла тогда еще пятилетнего сына Антона в Нижегородскую область. 12 апреля 2009 года несколько человек, в том числе отец мальчика, похитили ребенка у Риммы. При содействии сотрудника генконсульства Финляндии в Петербурге ребенок в багажнике дипломатической машины был вывезен из России.

Министр иностранных дел РФ Сергей Лавров 14 мая 2009 года в телефонном разговоре с финским коллегой заявил протест, назвав вывоз ребенка из страны вопреки воле матери «грубым нарушением российского законодательства».

Позднее россиянку заманили в Финляндию под предлогом встречи с Антоном и задержали. 13 октября 2009 суд Тампере приговорил Р.Салонен к 1,5 годам условного заключения, штрафу в 25 тыс. евро за похищение сына и передал право на опекунство ребенка бывшему мужу. После вынесения приговора финский суд разрешил Р.Салонен видеться с сыном два раза в месяц в сопровождении представителей полиции и социальных работников.

Подпишитесь на обозрение «Радонеж»

«Радонеж» - это газета правды. Наша газета по совести говорит о том, что происходит в мире. Мы можем ошибаться, но никогда не лжем. Подписываясь на газету «Радонеж», вы участвуете в утверждении Правды Христовой в мире. Христос посреди нас!

Ф. СП-1

Министерство связи РФ
ГПС «Моспочтамт»
АБОНЕМЕНТ на газету 32510
Православное обозрение "РАДОНЕЖ" (индекс издания)
(наименование издания) Количество комплектов:
на 2009 год по месяцам:
1 2 3 4 5 6 7 8 9 10 11 12
Куда
(почтовый индекс) (адрес)
Кому
(фамилия, инициалы)

ПВ место литер доставочная карточка на газету 32510
(индекс издания)
Православное обозрение
(наименование издания)
"РАДОНЕЖ"
Стоимость по каталогу ___ руб. ___ коп. доставку за ___ руб. ___ коп. Кол. комп.
на 2009 год по месяцам:
1 2 3 4 5 6 7 8 9 10 11 12
Куда
(почтовый индекс) (адрес)
Кому
(фамилия, инициалы)

РАДОНЕЖ

№ 5 (212) 2010 г.

«Радонеж» в Интернете: http://www.radonezh.ru

ВОПРОСЫ О ВЕРЕ И СПАСЕНИИ

Протоиерей Олег Стеняев отвечает на вопросы слушателей Радио «Радонеж»

Окончание.
Начало на стр. 1

Матфея, где он толкует слова, что земле Содомской и Гоморрской отраднее будет в день суда. И он предлагает такое интересное истолкование, которое, на мой взгляд, является удивительным ответом. Блаженный Феофилакт, ссылаясь на Григория Великого, пишет, что Бог будет судить людей, исходя из того, как бы они себя повели, живи они во дни Иисуса Христа, чтобы при этом они были свидетелями всех Его чудес и чтобы слышали все Его проповеди. Казалось бы, история не имеет обратного наклонения, но невозможное для человека возможно для Бога. Этот святоотеческий ответ, который мы можем найти у Феофилакта со ссылкой на Григория Богослова, он дает надежду, что Божий суд он будет не без милости, и опять же здесь надо вспомнить о неизменяемости Бога. Тот же самый Богочеловек Иисус Христос, который взял на себя все наши грехи и умер на кресте - Он же будет судья, поэтому этот Божий суд будет не без милости. Как мы беседовали в одной из недавних передач, даже наказание в аду, как пишет Исаак Сирин, будет бичеванием любовью, когда грешник осознает, как Бог его любил, и эта любовь оказалась невостребованной со стороны грешника во дни его земной жизни. Но контакт Бога не прекратится ни с одной частью творения потому, что Бог ведет диалог со всем своим творением. Если бы прекратился контакт Господа с любой частью творения, оно сразу прекратило бы свое существование, потому что в Писании сказано, что мы Им живем, движемся и существуем. Но есть такие тайны, на которые мы не можем получить ответ в земной жизни, потому что эти вопросы очень серьезные, очень ответственные. То, что я смог, я ответил.

- Батюшка, скажите, что мешает проводить крестные ходы против ювенальной юстиции?

- Крестные ходы против ювенальной юстиции, крестные ходы против абортов, крестные ходы против гей - парадов.... Все - таки назначение крестного хода несколько другое. Но в истории церкви были случаи, когда православные совершали крестные ходы против ариан. Это было время Иоанна Златоуста. Тогда у ариан отобрали все храмы и передали православным - было такое решение императорской власти. А ариане, кстати, это они придумали крестные ходы, это описывается в житии святителя Иоанна Златоуста, они тогда стали ходить по улицам и они пели песнопения, несли крест, и людям это понравилось. И тогда Златоуст повелел, чтобы православные тоже делали крестные ходы в альтернативу инициативе ариан. Но я бы называл такие мероприятия - против абортов, против ювенальной юстиции, словом «стояние», когда мы стоим, чтобы высказать свою позицию, чтобы отстоять свою позицию. А крестный ход все - таки, по определению, связан с каким - то праздником. Иначе может получиться так: если это будут только протестные манифестации, то в какой - то момент человек, который не знает церковного календаря, увидит, что вокруг храма люди ходят на Светлой седмице, подойдет и спросит: а вы против чего ходите? Вот чтобы этого не было, наверное, надо эти понятия разделять-крестный ход и протестное стояние, когда мы хотим высказаться против того, с чем мы не согласны.

- Вот прошла информация, что будет создана комиссия по контролю за литературой, которая продается в наших храмах. Выходит так: то, что мы покупаем, уже подвергается сомнению? Как относиться к этому?

- Об этом говорил Святейший Патриарх на епархиальном собрании, где я тоже присутствовал. Собрали всех священников из города и области, и обсуждался этот вопрос. На собрании была высказана мысль одним священником о том, кто будет заниматься цензурой этих книг - непонятно, потому что, если каждая книга будет проходить цензуру, то весь процесс развития богословской мысли просто притормозится. Но на это возражение Святейший резонно сказал, что мы найдем людей, которые будут работать, потому что цензура все - таки нужна. Вот я своего цензора потерял. Мой цензор был покойный Даниил Сысоев, и я все свои книги, которые писал, отдавал ему на цензуру. Я помню, когда написал свою первую книгу, это было очень давно, она насчитывала где - то 30 страниц, я дал на цензуру отцу Даниилу. Он тогда еще дьяконом был, он прочитал и нашел 8 ересей в такой маленькой книжке и он объяснил, что не так надо выражаться, а надо вот так сказать - это будет более правильно. С тех пор я давал ему на цензуру все свои книги. Последняя моя книга, которая сейчас вышла, это «Беседы на апокалипсис». Она была прочитана отцом Даниилом, мы с ним встречались и обсуждали разные места. Цензура совершенно необходима, здесь можно понять озабоченность Патриархии. Но один пожилой священник, который тоже со мной обсуждал этот вопрос, спросил: а судьи кто? Где мы наберем таких цензоров, которые смогут разобраться, полезна книга или нет? Дело в том, что в церкви всегда были разные богословские течения: либералы, консерваторы, те, кто занимал срединную позицию, и здесь очень важно, чтобы цензура осуществлялась не с позиции одной из богословских школ, а с позиции то что называется согласия отцов. Чтобы в такой комиссии были представлены представители разных богословских течений, которые присутствуют в церкви, и всегда были консерваторы, фундаменталисты, и здесь важно, чтобы все было взвешено, и чтобы лодка не перевернулась.

-У меня вопрос по Псалтыри (10 псалом, стих 5), вот строка: Господь испытает праведного и нечестивого, любяй же неправду ненавидит свою душу. В синодальном переводе эта же строка звучит: Господь испытает праведного, а нечестивого любящего насилие ненавидит Душа Его.

- Здесь надо понять вот такую истину. Библия разговаривает с нами на человеческом языке. В действительности Бог никогда никого не испытывает, не проверяет, не экзаменует потому, что в глазах Бога мы абсолютно прозрачны. Бог видит наше решение в той или иной ситуации, а так как Бог не ограничен ни временем, ни пространством, то в Нем присутствует как наше настоящее, так и будущее, как первый вздох, так и последний выдох. Поэтому когда Писание говорит, что искушал Бог Авраама, что Господь испытывает праведного, надо понимать, что в данном случае Библия говорит русским языком. Что имеется в виду? Когда Бог посылает праведным людям испытание, что-то можно даже назвать искушением, хотя в Новом Завете сказано, что Бог никого не искушает, да и сам не искушается, а каждый обращается своей собственной похотью. Когда Бог посылает праведным людям то, что мы называем испытанием, искушением, - Он хочет усовершенствовать человека, не проверить его, а именно усовершенствовать, сделать его лучше. Об этом очень подробно говорится в послании Иакова, где говорится, что душа человека, пройдя через горнило искушений, испытаний, очищается от каких - то примесей и становится более возвышенной, более чистой в глазах Бога. То есть Бог нас знает, Он видит наше реальное состояние, и Ему не надо нас перепроверять, потому что мы абсолютно прозрачны в глазах Бога. Как я часто говорю - все мы хорошо замаскированные грешники, но в глазах Бога мы сами даже не догадываемся, что Он видит в нашей душе. Вот в соборном послании Святого Апостола Иакова (1 глава 13 стих) сказано: «В искушении никто не говори - Бог меня искушает, потому что Бог не искушается злом и сам не искушает никого, но каждый искушается, увлекаясь и обращаясь собственной похотью». А далее объясняется, что эти испытания посылаются нам в жизни для того, чтобы очистить нас. Как золото огнем очищается от примесей, так и душа праведного испытаниями и искушениями очищается и возвышается. То есть Бог хочет усовершенствовать человека. А если Господь посылает грешному человеку серьезные какие - то испытания, то, что может выглядеть как наказание, мы можем согласиться, что это наказание, но имеющее целью не отомстить грешнику, а заставить задуматься - а правильно ли он живет и поступает? Потому что мы не можем Богу приписывать такие качества, как мстительность, коварство - это совершенно не допустимо. И вот давайте в контексте того, что я сказал, прочитаем снова этот псалом Это 10 псалом, 5 стих «Господь испытывает праведного», то - есть посылает трудности верующим людям для того, чтобы их усовершенствовать, сделать лучше. «А нечестивого и любящего насилие ненавидит душа Его» - когда Господь говорит, что ненавидит кого - то, что Он гневается на кого - то - надо понять, что, так как Бог неизменяем, Он не меняет отношения ни к кому из живущих на земле, но грешник сам своими делами - любовью к насилию, ко злу, ко греху удаляется от Бога. Удаляется так далеко, что оказывается в состоянии души, как бы отторгнутой от области Бога, которая находится под карой, наказанием, гневом. Но вернись такой человек к Богу – он оказался бы как блудный сын: все расточил, живя распутно, а потом принял решение вернуться. Он даже не надеялся, что восстановит статус сына в глазах Отца, он надеялся быть хотя бы среди наемников Отца, а Отец его сразу простил и заключил его в объятия отчие. Поэтому, пока человек жив, есть надежда на спасение, и когда меня спрашивают - какой рубеж, пройдя, человек уже ничего не может исправить? - Физическая смерть, когда человек умер - он сам ничего исправить не может. Как мы сегодня говорили - такие люди даже молиться за себя не могут, они нуждаются в молитвах родных и близких. Но пока человек жив - это значит, что есть какое - то намерение Божие по отношению к этому человеку. Как в Писании говорится, что долготерпение Божие ведет к покаянию. Поэтому не спрашивайте, почему такой грешный человек и так он долго живет. Это значит долготерпение Божие.

По благословению Святейшего Патриарха Московского и всея Руси КИРИЛЛА церковно-общественная выставка-форум

ПРАВОСЛАВНАЯ РУСЬ

- Церковно-общественное мероприятие, организуемое на федеральном, региональном и международном уровнях
- Объединяет усилия Русской Православной Церкви, государственных структур и общественных организаций по сохранению и развитию традиционных духовных ценностей отечественной культуры и нравственности

МЕРОПРИЯТИЯ 2010 ГОДА

I. ФЕДЕРАЛЬНЫЙ ПРОЕКТ

МОСКВА, 4–8 НОЯБРЯ
IX церковно-общественная выставка-форум **«Православная Русь» – к Дню народного единства»**

II. РЕГИОНАЛЬНЫЕ ПРОЕКТЫ

САНКТ-ПЕТЕРБУРГ, 23–27 АПРЕЛЯ
VII выставка-ярмарка **«Пасхальный праздник»**
Организатор: ВО «РЕСТЭК®», Санкт-Петербургская епархия

РОСТОВ-НА-ДОНУ, 19–24 МАЯ
IV межрегиональная выставка **«Православная Русь»**
Организаторы: ВЦ «ВертолЭкспо», Ростовская-на-Дону епархия
Соорганизатор: ВО «РЕСТЭК®»

КРАСНОЯРСК, 4–9 ИЮНЯ
IV межрегиональная выставка **«Православная Русь»**
Организаторы: ВК «Красноярская ярмарка», Красноярская епархия
Соорганизатор: ВО «РЕСТЭК®»

ВЕЛИКИЙ НОВГОРОД, 10–15 ИЮНЯ
III межрегиональная выставка **«Православная Русь»**
Организаторы: ВО «РЕСТЭК®», Новгородская епархия

ПЕРМЬ, 20–26 АВГУСТА
V межрегиональная выставка **«Православная Русь»**
Организаторы: ВЦ «Пермская ярмарка», Пермская епархия
Соорганизатор: ВО «РЕСТЭК®»

САНКТ-ПЕТЕРБУРГ, 6–10 ОКТЯБРЯ
XVI всероссийская выставка **«Православная Русь»**
Организатор: ВО «РЕСТЭК®», Санкт-Петербургская епархия

САМАРА, 15–20 ДЕКАБРЯ
II межрегиональная выставка **«Православная Русь»**
Организаторы: ВО «Экспо-Волга», Самарская епархия
Соорганизатор: ВО «РЕСТЭК®»

Организаторы:
Московская Патриархия
Отдел внешних церковных связей Московского Патриархата
Паломнический центр Московского Патриархата
20 лет РЕСТЭК Выставочное объединение

www.pravoslav-expo.ru

РАДИО РАДОНЕЖ

СЛУШАЙТЕ ЕЖЕДНЕВНО С 20.00 ДО 24.00
Москва, Санкт-Петербург, Рязань, Орел, Ярославль, Владивосток
on line вещание www.radonezh.ru

Адвокатская палата города Москвы
IL информация и право
адвокатское бюро

«Газета выходит при правовой поддержке Адвокатского бюро «Информация и право» Адвокатской палаты г. Москвы, infopravo@infopravo.ru», тел. (495) 77 555 40.

Учредитель: Православное Братство

РАДОНЕЖ

Регистрационный № 013412 от 21 марта 1995 г.
Наш адрес: Москва, 115326, ул. Пятницкая, 25.
Радио «Радонеж»
Тел./Факс: (499) 230-13-50

1 2 3 4 5 6 7 8

Главный редактор Е.К. НИКИФОРОВ
Выпуск подготовил С. А. КУЛЬКОВ

«Радонеж» в Интернете: http://www.radonezh.ru
E-Mail: info@radonezh.ru

«ОТПЕЧАТАНО В ЗАО «ПК «ЭКСТРА М», 43400, Московская область, Красногорский р-н, п/о «Красногорск-5», а/м «Балтия», 23 км».
Рукописи не возвращаются и не рецензируются. Мнение редакции не всегда совпадает с мнением авторов

Выход в свет 28.05.10 г.
Подписано в печать 27.05.10 г., в 17.50, по графику - 18.00

Зак. № 10-05-00290
Тираж 13000 экз.
Розничная цена - договорная

Уважаемые читатели! Просим вас не использовать эту газету в хозяйственных целях. Если она вам стала не нужной, подарите ее другим людям.